www.correiobraziliense.com.br
LONDRES, 1808, HIPÓLITO JOSÉ DA COSTA. BRASÍLIA, 1960, ASSIS CHATEAUBRIAND

CORREIO BRAZILIENSE

BRASÍLIA, DISTRITO FEDERAL, SEXTA-FEIRA, 21 DE MARÇO DE 2025 NÚMERO 22.645 • 62 PÁGINAS • R$ 5,00

Sim, eles fazem **diferença!**

Vini (foto), atual melhor do mundo, e Raphinha, candidato a sucedê-lo, decidem vitória do Brasil contra a Colômbia, por 2 x 1, diante de 70.027 pagantes em noite de mau futebol da Seleção.

Evaristo Sá/AFP

PÁGINAS 24, 25 E 26

Comando feminino

Pela primeira vez, a presidência do Comitê Olímpico Internacional (COI) será de uma mulher: Kirsty Coventry.

Orçamento

Congresso aprova R$ 50,4 bi em emendas

Depois de longa queda de braço entre parlamentares e STF, Câmara e Senado votaram a LOA, no total de R$ 5,9 trilhões. As polêmicas emendas de deputados e senadores estão contempladas — mas ontem quase provocaram a obstrução da sessão.

PÁGINA 2

CB.Saúde

Sem vacinação, sarampo é uma ameaça ao Brasil

Guilherme Felix/CB/D.A Press

Epidemiologista da UnB, Wildo Navegantes reforçou, ontem, a importância da imunização, principalmente de crianças, as principais vítimas, contra a doença, que teve um caso registrado no DF após quatro anos. "O sarampo se transmite muito mais fácil que a própria covid-19", disse. O especialista adverte: "Basta não mantermos a cobertura vacinal alta e não fazermos o trabalho de vigilância para que o país volte a ser afetado".

PÁGINA 13

Entrevistas: STF atualiza cuidados

Supremo define tese sobre responsabilidade dos veículos de comunicação quanto a declarações de convidados. Segundo a Corte, punição às mídias, somente em caso de má-fé na verificação da informação repassada ao veículo. PÁGINA 4

Marcelo Ferreira/CB/D.A Press

Desafios da mulher rural

Ao *Podcast do* ***Correio***, Cristina Arzabe, coordenadora de observatório, diz que a violência contra a trabalhadora do campo é um "problema complexo".

PÁGINA 16

Decreto de Trump contra o ensino

Após acusar o Departamento de Educação de doutrinar alunos dos EUA, presidente assina ordem executiva para desmantelar a pasta. Decisão depende do Congresso. Especialistas avaliam a medida.

PÁGINA 11

Tragédia

Em Planaltina, menino morre eletrocutado

PÁGINA 22

Dose extra de amor

No Dia Internacional da Síndrome de Down, condição da pessoa que possui três cromossomos 21 nas células, histórias de desafios, a exemplo de Enzo (com a mãe, Cira Guevara), que mostram o valor da inclusão em todos os setores da sociedade.

PÁGINA 23

Menu para a **vida longa**

Para quem decidiu dar uma pausa — ou abandonar de vez — o consumo de carne, o DF tem muitas opções de restaurantes especializados em pratos vegetarianos e veganos.

Sidarta/Divulgação

Mistura brasileira

Noite de sexta-feira ao som de ritmos pernambucanos com o grupo Forró Na Caixa, na Infinu. Em Ceilândia, mais de 10 horas de poesia e cultura da periferia no Baile Sarau-Vá. DJ Odara é uma das atrações de amanhã.

Divulgação

ISSN 1808-2661
9 771808 266066

PODER

Orçamento destina mais de R$ 50 bilhões para emendas

Recurso para bases eleitorais de deputados e senadores é aprovado na LOA 2025, que terá valor total de R$ 5,9 trilhões, sendo R$ 1,7 trilhão só para o refinanciamento da dívida pública. Vale-Gás e Pé-de-Meia têm dotação de R$ 3,6 bilhões e R$ 1 bilhão

» ISRAEL MEDEIROS
» RAFAELA GONÇALVES
» MAIARA MARINHO

O Congresso aprovou, com três meses de atraso, a Lei Orçamentária Anual (LOA) para 2025. A votação do Orçamento virou prioridade da Câmara e do Senado depois da aparente trégua com o Supremo Tribunal Federal (STF) no que diz respeito às emendas parlamentares.

Para este ano, o Orçamento total será de R$ 5,9 trilhões, sendo que R$ 1,7 trilhão (28,8%) só para o refinanciamento da dívida pública. A manutenção da máquina pública, com despesas correntes e pagamento de pessoal e encargos sociais, soma R$ 2,9 bilhões (49,2%).

O texto reservou R$ 50,4 bilhões para as emendas parlamentares este ano, valor 5,6% menor que os R$ 53 bilhões reservados para 2024. Do total do ano passado, no entanto, foram autorizados R$ 47,9 bilhões, sendo que R$ 40 bilhões foram efetivamente pagos, depois dos bloqueios feitos pelo ministro Flávio Dino, do STF, e confirmados pelo plenário da Corte.

Na sessão, o líder do PL na Câmara, Sóstenes Cavalcante (PL-RJ), ameaçou obstruir a votação para protestar contra o fato de o governo não ter pago todas as emendas aprovadas em 2024.

"Nós somos convocados pelo ilustre presidente do Congresso Nacional, senador Davi Alcolumbre, para votar um orçamento sem que o orçamento do ano anterior seja 100% concluído", criticou. "Tenho 38 deputados da minha bancada que têm mais de R$ 5 milhões de emendas impositivas empenhadas e não pagas. Este líder que vos fala tem em torno de R$ 20 milhões em emendas impositivas e não pagas", acrescentou. Ele lembrou que o ministro Flávio Dino, do STF, responsável por bloquear as emendas, foi indicado ao cargo pelo governo.

O presidente do Congresso, Davi Alcolumbre (União Brasil-AP), respondeu ao deputado. Disse entender a preocupação do líder do PL, mas saiu em defesa do Executivo. Ao fim da sessão, elogiou a ministra da Secretaria de Relações Institucionais, Gleisi Hoffmann. Ele afirmou que o Palácio do Planalto reconheceu, durante a negociação do Orçamento, a importância das emendas.

"A ministra Gleisi Hoffmann, num debate franco, honesto e verdadeiro, construiu, nos últimos dias, um entendimento maduro e honesto com o Congresso Nacional, mostrando onde o Poder Executivo poderia ceder na construção dessa peça orçamentária, que pudesse privilegiar o Parlamento brasileiro, as obras estruturantes do governo federal, como o PAC, mas reconheceu, a todo instante, a importância de o Parlamento brasileiro participar efetivamente da construção do Orçamento do Brasil", afirmou Alcolumbre.

Também conforme o presidente do Congresso, "são deputados e deputadas dos rincões deste país de dimensões continentais que sabem o que acontece nos municípios brasileiros, o drama nas cidades e nos estados socorridos, muitas vezes, pelas emendas parlamentares destinadas, muitas vezes, por deputados e senadores".

O pagamento das emendas segue suspenso apesar de o Congresso ter aprovado um projeto de resolução na semana passada. Isso porque Dino pediu ao governo e ao Parlamento que respondam aos questionamentos sobre o texto aprovado. Na visão de especialistas e de parte dos parlamentares, o projeto permite a continuidade da ocultação das indicações das verbas.

Apesar disso, o relator, senador Angelo Coronel (PSD-BA), disse que "a transparência e rastreabilidade dos recursos públicos estão no coração desta peça orçamentária". "O Brasil exige um Orçamento claro, sem margem para distorções. Cada real aprovado será rastreável, garantindo que a sociedade possa acompanhar a destinação dos recursos e cobrar a boa aplicação do dinheiro público", sustentou.

Em vitória do governo, o texto contou com uma complementação de voto por parte do relator que ampliou o poder do Executivo sobre o remanejamento de despesas discricionárias — gastos que a União pode ou não executar, dependendo da disponibilidade orçamentária.

A peça orçamentária permite o remanejamento de 30% desses gastos, que anteriormente haviam sido reduzidos a 10%. Além disso, o texto dá maior flexibilidade para o uso de 25% dos recursos destinados ao Programa de Aceleração ao Crescimento (PAC), que teve os investimentos preservados em mais de R$ 60 bilhões.

Segundo o líder do governo no Congresso, senador Randolfe Rodrigues (PT-AP), parte desses recursos remanejados pode garantir a integridade do programa Pé-de-Meia. "Os 30% e os 25% são para tudo que for necessário, são para o Pé-de-Meia, que também deve contar com um PLN (Projetos de Lei do Congresso Nacional) para garantir esse orçamento", disse.

Vinicius Loures/Câmara dos Deputados

O Congresso Nacional aprovou o Orçamento de 2025 com três meses de atraso. Projeto segue agora para a sanção presidencial

Distribuição

Confira como ficou o Orçamento federal para 2025

- Orçamento geral: **R$ 5,9 trilhões**
- Refinanciamento da dívida pública: **R$ 1,65 trilhão**
- Despesas correntes e pagamento de pessoal e encargos sociais: **R$ 2,9 bilhões**
- Meta fiscal: **deficit zero**
- Teto de despesas sujeitas ao arcabouço fiscal de **R$ 2,2 trilhões**
- Superavit estimado: R$ 15 bilhões, valor maior do que a previsão inicial do governo, de **R$ 3,7 bilhões.**

EMENDAS

- Emendas parlamentares: **R$ 50,4 bilhões**
- Emendas individuais da Câmara dos Deputados: **R$ 19 bilhões**
- Emendas de bancadas estaduais: **R$ 14,3 bilhões**
- Emendas de comissão: **R$ 11,5 bilhões**
- Emendas individuais do Senado: **R$ 5,5 bilhões**

PRINCIPAIS DESPESAS

- Reajustes do funcionalismo (retroativos): **R$ 22 bilhões**
- Bolsa Família: **R$ 160 bilhões**
- Vale-gás: **3,6 bilhões**
- Farmácia Popular: **R$ 4,2 bilhões**
- Bolsas da Capes: **R$ 4,2 bilhões**
- Saúde: **R$ 233 bilhões**
- Educação: **R$ 167 bilhões**
- Programa de Aceleração do Crescimento (PAC): **R$ 60 bilhões**

Fonte: PLN 26/24

> **A ministra Gleisi Hoffmann, num debate franco, honesto e verdadeiro, construiu, nos últimos dias, um entendimento maduro e honesto com o Congresso Nacional, mostrando onde o Poder Executivo poderia ceder na construção dessa peça orçamentária, que pudesse privilegiar o Parlamento brasileiro"**
>
> ***Davi Alcolumbre (União-AP),*** *presidente do Congresso*

Programas sociais

Um dos entraves no Orçamento foi justamente a falta de recursos para o Pé-de-Meia, programa que oferece incentivo financeiro para que estudantes do ensino médio público concluam a escola. O governo reservou R$ 1 bilhão para o programa, bem abaixo dos R$ 13 bilhões estimados para custeá-lo ao longo do ano.

O programa foi alvo de suspensão pelo Tribunal de Contas da União (TCU), que determinou que o governo tem até 120 dias para regularizar essa situação. O relator firmou um acordo com o Executivo para que o restante do valor seja incluído ao longo de 2025, por meio de novos créditos aprovados pelo Congresso.

A negociação também resultou no corte de R$ 7,7 bilhões do Bolsa Família para subsidiar o programa, redução que mira beneficiários que recebem o incentivo financeiro de maneira irregular. Ao todo, o programa terá um orçamento de R$ 160 bilhões, uma redução de 5,6% em relação a 2024, quando foram reservados R$ 169,5 bilhões.

Também foram feitas alterações no valor previsto para o Vale-Gás, que inicialmente foi orçado em R$ 600 milhões, mas subiu para R$ 3,6 bilhões depois de um acordo com o governo para estabelecer um montante realista para o programa.

O valor reservado para o programa Farmácia Popular será de R$ 4,2 bilhões, o mesmo montante que irá para as bolsas da Fundação Coordenação de Aperfeiçoamento de Pessoal de Nível Superior (Capes).

A meta fiscal do governo é de deficit zero. Angelo Coronel, porém, prevê superavit de R$ 15 bilhões, considerando que os precatórios foram retirados do cálculo da meta. Se o governo conseguir cumprir a meta, será a primeira vez desde 2022 que as contas anuais não terminam no vermelho.

Reajuste de polícia do DF fica fora

A recomposição salarial dos agentes de segurança do Distrito Federal, prometida pelo GDF, não está prevista na Lei de Diretrizes Orçamentárias (LDO) para este ano. Em fevereiro, o governador Ibaneis Rocha (MDB) anunciou um reajuste para as polícias Civil e Militar, além do Corpo de Bombeiros. No entanto, o incremento ficou de fora da peça orçamentária aprovada ontem pelo Congresso.

O senador Izalci Lucas (PL-DF) fez um apelo aos parlamentares, afirmando que o texto, da maneira como foi aprovado, limita a correção dos salários dos servidores públicos das áreas da segurança, saúde e educação.

Atualmente, para realizar concursos públicos ou conceder reajustes salariais aos servidores, o governo do DF depende de aprovação do governo federal e do Congresso Nacional, uma vez que é preciso alterar a lei orçamentária federal. Para Izalci, a exigência provoca entraves e prejudica a administração local.

Segundo ele, governadores de estado não precisam pedir autorização federal para realizar um concurso público ou dar um reajuste salarial. "Nenhum governador faz isso. Todos os governadores têm autonomia para cuidar do seu estado", disse, em entrevista ao **Correio**.

Proposta

O parlamentar é autor de uma proposta de emenda à Constituição (PEC) que prevê reajuste automático do Fundo Constitucional do Distrito Federal (FCDF). O texto determina que o montante passe a ser corrigido anualmente pela variação da RCL (Receita Corrente Líquida) da União.

Ele destacou que o Fundo já possui previsão orçamentária, mas ainda assim o governo local precisa da autorização federal para usá-lo integralmente. "Em função dessa distorção, a gente apresentou uma emenda constitucional, para manter e organizar essa questão, garantindo que o recurso para o GDF seja uma receita corrente líquida", argumentou.

O senador enfatizou que, desde a Constituição de 1988, o Distrito Federal enfrenta dificuldades para administrar seus próprios recursos. Ele lembrou que, em 2002, o governador precisava recorrer ao Executivo federal para garantir o pagamento de despesas essenciais.

"A PEC 1 de 2025 corrige essa distorção. Temos o pior salário do Brasil por causa desse empurra-empurra entre Executivo e Legislativo. Se já há o repasse definido, não faz sentido pedir autorização ao Palácio do Planalto e ao Congresso", afirmou. A proposta deve ser analisada pela Comissão de Constituição e Justiça (CCJ). (**RG**)

Brasília-DF

DENISE ROTHENBURG (COM EDUARDA ESPOSITO)
deniserothenburg.df@dabr.com.br

O que vem por aí

Com a corrida para aprovar o Orçamento de 2025, os deputados querem a liberação das emendas inscritas este ano para poder votar a isenção do Imposto de Renda para quem recebe até R$ 5 mil. O dinheiro é considerado fundamental para garantir as entregas pré-eleitorais nos estados e municípios.

Por falar em emendas...

O líder do governo no Congresso, senador Randolfe Rodrigues (PT-AP), tratou de tirar o Poder Executivo do imbróglio das emendas entre o Supremo Tribunal Federal e o Poder Legislativo. "O governo não tem participação nenhuma nisso. A única participação do governo é buscar o entendimento em relação a esse tema (transparência das emendas). Teve uma compreensão do Congresso e ela está nos termos da resolução. Houve uma nova provocação ao Supremo. Vamos aguardar se terá ou não a manifestação do STF", disse.

... é bom ficar de olho

Randolfe não disse, mas muita gente no Parlamento acha que o ministro Flávio Dino não atende mais aos pedidos do presidente Luiz Inácio Lula da Silva. E, no Centrão, uma das regras de ouro é: "Quem indica cobra e deve ser atendido". Se as emendas não forem liberadas, a ira dos congressistas vai respingar no governo. Para o curto prazo, eles querem, pelo menos, R$ 6 bilhões.

Uma frente ativa

O presidente da Frente Parlamentar Evangélica, Gilberto Nascimento (PSD-SP), quer ir muito além das pautas conservadoras de sempre — como leis antiaborto e antidrogas. A frente vai entrar na economia e em outros temas. A diretoria do colegiado foi nomeada com um olhar para a igualdade de gênero, com 10 mulheres e 10 homens — entre eles apoiadores de Otoni de Paula (MDB-RJ), que perdeu a eleição para o comando da frente.

Vai virar leilão

O deputado Evair Vieira de Melo (PP-ES) pretende ampliar o valor de isenção do Imposto de Renda. Para ele, "o governo ainda demorou para apresentar" a proposta ao Congresso. Tem deputado falando em isenção para quem recebe até R$ 10 mil.

O enrosco da direita com a anistia

As rodas de conversas mais fechadas nos partidos de centro começam a colocar alguns pontos que podem prejudicar os planos dos bolsonaristas, seja pelo projeto da anistia, seja na defesa de um candidato que venha com o apoio do ex-presidente Jair Bolsonaro. Primeiro, a insistência no projeto de anistia aos enroscados no quebra-quebra de 8 de janeiro de 2023. A proposta não é consenso no Parlamento e, por isso, não será votado tão cedo. A preços de hoje, se for a voto, corre o risco de ser derrotada. Há o receio de que uma anistia ampla termine tirando votos de seus apoiadores no futuro. Internamente, há quem defenda que a Justiça está fazendo o seu papel, de avaliar caso a caso, para separar quem serviu de massa de manobra dos verdadeiros invasores.

» » » »

É esse receio do líder do PL, Sóstenes Cavalcante (RJ), que tem acenado com a aceitação de uma comissão especial para avaliar o tema. Pelo menos, garante o discurso de que o assunto está em análise no Parlamento. O problema é que, conforme reza a lenda no Congresso, quando não se quer resolver o problema, cria-se uma comissão. Mas é o que Sóstenes e Bolsonaro têm para hoje.

CURTIDAS

Marcelo S. Camargo / Governo do Estado de SP

Chamou para o ringue.../ A citação do governador de São Paulo, Tarcísio de Freitas (Republicanos, **foto**), pelo ministro da Fazenda, Fernando Haddad, no programa *Bom dia, ministro*, foi vista como um sinal de que o PT fará o enfrentamento com ele na briga pelo governo de São Paulo. E Haddad ainda é um dos nomes fortes para o posto, caso Geraldo Alckmin (PSB) não queira disputar o governo paulista.

...e se apresentou/ Haddad acusou o governador de "fazer a lição de casa às custas do governo federal", uma vez que muitos produtos não têm isenção de ICMS. Apesar dos problemas que o Brasil enfrenta no quesito inflação de alimentos, Haddad é considerado um dos grandes ativos do PT para voos mais altos num futuro próximo.

Se a carapuça servir, vista/ A fala do relator do Orçamento de 2025, senador Ângelo Coronel (PSD-BA), deixou muitos curiosos para saber quem deveria entender o "recado". Em seu discurso na votação do Orçamento, na Comissão Mista de Orçamento, disse: "Quem for escutar, escute. Ninguém é obrigado a dar a palavra. Mas se der, deve ser cumprida, pois o mundo é redondo. Não sei para quem vai, mas alguém vai entender", disse.

Quer rapidez.../ ... Marque votação em dia de jogo no Mané Garrincha. Muitos deputados economizaram nos discursos, inclusive o relator do Orçamento, ansioso com a partida: "Perdão a expressão, mas, hoje, tem Brasil e Colômbia e o texto precisa estar no plenário do Congresso o mais rápido possível", disse, sorrindo.

PODER Corte anuncia plano de proteção ao prédio e adjacências nos dois dias de julgamento da denúncia contra o ex-presidente Jair Bolsonaro e sete aliados por tentativa de golpe de Estado. Ministros Moraes, Dino e Zanin estão aptos a participar das sessões

Segurança reforçada no Supremo

» LUANA PATRIOLINO

O Supremo Tribunal Federal (STF) vai reforçar a segurança no prédio e adjacências para os dias do julgamento da denúncia contra o ex-presidente Jair Bolsonaro e sete aliados por tentativa de golpe de Estado.

Na terça e na quarta-feira, o policiamento será reforçado para garantir a realização da análise, sem interferências externas. A decisão foi tomada com base em avaliações de risco, ante a importância do caso.

A Secretaria de Polícia Judicial será a responsável por coordenar as medidas preventivas para garantir a segurança de magistrados, servidores, advogados, jornalistas e demais presentes no tribunal. O plano também conta com o apoio da Secretaria de Segurança Pública do Distrito Federal (SSP-DF) e de outros órgãos parceiros.

Entre as principais medidas de segurança informadas pela Corte, estão: maior controle de acesso ao prédio e áreas restritas; monitoramento contínuo do ambiente, com câmeras e inteligência policial; policiamento reforçado, com aumento do efetivo dentro e fora do STF; e equipes de pronta resposta, para eventuais emergências.

O STF marcou o julgamento de três dos quatro núcleos denunciados pela Procuradoria-Geral da República (PGR). O primeiro é o de Bolsonaro e de sete aliados dele: os ex-ministros Walter Braga Netto, Augusto Heleno, Paulo Sérgio Nogueira e Anderson Torres; o deputado federal Alexandre Ramagem (PL-RJ); o ex-comandante da Marinha Almir Garnier; e o tenente-coronel Mauro Cid.

O núcleo três, marcado para 8 e 9 de abril, envolve militares que atuaram ativamente para promover ações que incentivassem a trama golpista. Já o dois foi agendado para 29 e 30 de abril e é composto por seis pessoas: Silvinei Vasques, ex-diretor da PRF; Mário Fernandes, general da reserva; Filipe Garcia Martins Pereira, ex-assessor da Presidência; Marcelo Costa Câmara, coronel da reserva e ex-assessor de Bolsonaro; Marília Ferreira de Alencar, ex-diretora de Inteligência do Ministério da Justiça; e Fernando de Souza Oliveira, delegado da PF.

Minervino Júnior/CB/D.A Press

Secretaria de Polícia Judicial, SSP-DF e órgãos parceiros vão garantir a proteção no Supremo

Ministros aptos

O STF concluiu, ontem, o julgamento dos recursos das defesas de Bolsonaro e Braga Netto para que os ministros Cristiano Zanin, Flávio Dino e Alexandre de Moraes fossem impedidos de analisar a denúncia do golpe. Por 9 a 1, o tribunal decidiu que os magistrados estão aptos ao julgamento.

O placar do julgamento no plenário virtual terminou em 9 x 1 para considerar Moraes e Dino aptos a julgarem o caso, e 10 x 0 para dar aval à atuação de Zanin.

Para a exclusão de Dino e Moraes, houve nove votos contra e uma divergência, de André Mendonça. Os três ministros questionados não podem votar nos próprios casos.

No STF, a defesa de Braga Netto argumentou que Moraes deveria ser considerado suspeito para julgar a denúncia porque seria um dos alvos da trama golpista. Segundo os advogados de Bolsonaro, Dino e Zanin também deveriam ser afastados do caso, pois já moveram ações na Justiça contra o ex-presidente.

Denunciado por ataque a Marina

Deputadas denunciaram, ontem, o senador Plínio Valério (PSDB-AM) ao Conselho de Ética do Senado após o parlamentar afirmar ter tido vontade de enforcar a ministra do Meio Ambiente e Mudanças Climáticas, Marina Silva. Segundo as parlamentares, a fala do senador desqualifica o debate político, incita à violência e não pode ser relativizada.

"O teor de sua fala ultrapassa os limites da imunidade parlamentar, uma vez que não possui qualquer relação com sua atuação como representante do estado do Amazonas, mas, sim, um evidente caráter de violência de gênero", afirma o documento assinado por 10 parlamentares.

Na última sexta-feira, durante um evento da Fecomércio no estado do Amazonas, Valério falou sobre a sessão da CPI das ONGs e questionou: "Imagina vocês o que é ficar com a Marina seis horas e dez minutos sem ter vontade de enforcá-la?".

Na denúncia enviada ao conselho, as deputadas afirmaram que a fala "não apenas minimiza e desqualifica a presença da ministra Marina Silva no cenário político, como também reforça um discurso de incitação à violência contra a mulher, um crime tipificado na legislação brasileira e que tem sido amplamente combatido, sobretudo no contexto da política nacional".

O senador comentou sua fala na quarta-feira, dizendo que fez uma brincadeira. "Eu falei: 'Imaginem vocês o que é ficar com a Marina por seis horas e 10 minutos sem ter vontade de enforcá-la'. Todo mundo riu, eu ri (...) Foi brincadeira. Se você perguntar, 'você faria de novo?' Não. Mas se me arrependo? Não. Foi uma brincadeira. Agora, o que me encanta é o Senado ficar sensibilizado com uma frase", afirmou Valério.

O senador ainda disse que tratou Marina com "delicadeza" por ela ser "mulher, ministra, negra e frágil". "Me acusar de machismo é até engraçado, o meu perfil está lá, é só olhar: eu fiquei viúvo, uma mulher, casei de novo, duas. Tenho três filhas, uma enteada, seis netas, três irmãs', disse.

O presidente do Senado, Davi Alcolumbre (União-AP), criticou a fala do parlamentar e classificou a declaração como inadequada e agressiva.

Para as deputadas, "o uso do termo 'enforcá-la' direcionado a uma mulher em um contexto de discordância política carrega uma carga simbólica extremamente grave, pois remete à supressão da voz feminina pelo uso da força, à tentativa de desqualificar e intimidar uma liderança política pelo simples fato de ser mulher".

Janja e Gleisi

A primeira-dama Rosângela da Silva, a Janja, também saiu em defesa de Marina e destacou o trabalho da ministra. "Uma mulher gigante, que um homem com a ignorância do senador Plínio Valério jamais vai conseguir enxergar. Sua fala carregada de ódio, misoginia e de um desconhecimento sem tamanho é um reflexo de sua pequenez. É esse comportamento masculino que mata nossas mulheres diariamente", escreveu nas redes sociais. "Para ele, é difícil ouvir uma mulher tão inteligente falar durante seis horas; para nós é de doer ouvir seis segundos de asneiras vindo de sua boca."

Já a chefe da Secretaria de Relações Institucionais, Gleisi Hoffmann, ofereceu palavras de solidariedade à ministra. "Isso é ainda mais grave quando os ataques partem de pessoas com responsabilidade institucional, como é o caso de parlamentares", destacou.

Gleisi defendeu que "além do repúdio da sociedade, é a punição desses crimes, conforme a lei, que pode estancar as manifestações de ódio e violência política que atingem as mulheres e a própria democracia".

Marina respondeu na quarta-feira ao senador, durante o programa Bom Dia, Ministro, da EBC (Empresa Brasil de Comunicação). "Quem brinca com a vida dos outros, ou ameaça a vida dos outros de brincadeira e rindo? Só psicopatas são capazes disso", rebateu. (**Victor Correia e Agência Estado**)

Editor: Carlos Alexandre de Souza
carlosalexandre.df@dabr.com.br
3214-1292 / 1104 (Brasil/Política)

IMPRENSA/ Pela atualização do entendimento da Corte, veículos de comunicação somente serão punidos em caso da clara intenção de divulgar fala ou acusação mentirosa — e de não conceder à pessoa eventualmente ofendida o direito de contestar

STF define cuidados para declaração em entrevista

» LUANA PATRIOLINO

O Supremo Tribunal Federal atualizou, ontem, a tese que trata da responsabilidade civil dos veículos de imprensa sobre declarações de entrevistados. Pelo entendimento, a empresa jornalística poderá ser punida civilmente somente se comprovada a má-fé, ao não verificar a informação que a pessoa ouvida passar na reportagem. No julgamento, o presidente do STF, ministro Luís Roberto Barroso, reiterou que os veículos não são responsáveis por declarações de terceiros — somente em caso de dolo ou culpa grave.

Também fica decidido que os órgãos de imprensa devem retirar do ar conteúdos comprovadamente falsos, divulgados durante a entrevista, se a vítima pedir, sob o risco de serem punidos na Justiça. O novo entendimento se dá depois de embargos de declaração da Associação Brasileira de Jornalismo Investigativo (Abraji) e do *Diário de Pernambuco*.

Em decisão anterior, o STF entendera que os veículos de imprensa poderiam ser condenados por entrevistas em casos de "indícios concretos de falsidade" da imputação ou se o órgão que a publica deixou de observar o "dever de cuidado" na verificação dos fatos e na divulgação de tais indícios.

O *Diário de Pernambuco*, que é parte no processo, e a Abraji recorreram para aperfeiçoar a tese. O argumento é que o entendimento anterior se mostra subjetivo e pode abrir espaço para a aplicação da lei de maneira equivocada e inconstitucional, violando a liberdade de imprensa.

Barroso afirmou que os jornais só vão responder por danos morais se comprovada a intenção de manipular as informações. "Em regra geral, o veículo não é responsabilizado por entrevista dada por terceiros", afirmou. Já o ministro Flávio Dino afirmou que a nova tese marca a "vitória do liberalismo político".

"Quero homenagear o eminente relator, ministro Edson Fachin, porque no curso do julgamento nós todos fizemos sugestões, dentre os quais, eu mesmo. Estava com um pedido de vista e não precisei exercê-lo exatamente pelo espírito de vossa excelência e, também, do ilustre presidente. Contra as teses iliberais que grassam por aí, o Supremo aprova uma tese que marca a vitória do liberalismo político, como nós vimos", declarou.

Antonio Augusto/STF

Barroso: imprensa terá responsabilidade pelo que a pessoa disser se quiser que a ofensa ou a acusação circule

Acusação

A ação chegou ao STF devido a um pedido de indenização do ex-deputado Ricardo Zarattini Filho (já morto) ao *Diário de Pernambuco*. Em 1995, o veículo publicou uma entrevista com o delegado Wandenkolk Wanderley, também morto, que acusou o político de participar do atentado a bomba no Aeroporto dos Guararapes (PE), em 1966, na ditadura militar.

A defesa do ex-parlamentar alegou que a acusação era falsa e teve pedido julgado procedente pelo Superior Tribunal de Justiça (STJ). Mas o processo foi para o STF por um recurso apresentado pelo *Diário de Pernambuco*.

A tese atualizada se baseia em três princípios: 1) na hipótese de publicação de entrevista em que a pessoa imputa, falsamente, crime a outra, a empresa jornalística será responsabilizada se comprovada a má-fé, nas seguintes formas: conhecimento prévio da falsidade da acusação, negligência na apuração da veracidade do fato e na divulgação sem a resposta do ofendido ou do contraditório; 2) em entrevistas ao vivo, o veículo não será responsabilizado por ato do entrevistado quando este, falsamente, imputar um crime a alguém — e o veículo deverá garantir o direito de resposta, em iguais em condições, espaço e destaque, sob pena de punição; e 3) constatada a falsidade, deve haver remoção (de ofício ou por notificação da vítima) quando a imputação estiver disponível em plataformas digitais — sob risco de punição.

SAÚDE PÚBLICA

Recusa à vacinação é negligência parental, diz STJ

O Superior Tribunal de Justiça (STJ) decidiu, ontem, por unanimidade, que os pais podem ser multados caso se recusem a vacinar os filhos contra a covid-19, mesmo após recomendação sanitária. Os integrantes da Terceira Turma seguiram o entendimento da relatora, ministra Nancy Andrighi, que destacou a obrigatoriedade da imunização infantil prevista no Estatuto da Criança e do Adolescente (ECA).

O julgamento se refere ao caso de um casal que fez uma representação contra decisão da Justiça do Paraná — por ter determinado a multa de três salários mínimos pela recusa de imunizar a filha de 11 anos. A falta de vacinação foi identificada na escola municipal que ela frequentava. A instituição avisou aos responsáveis e ao conselho tutelar, mas os pais se recusaram a encaminhá-la à imunização.

Eles alegaram que não podem ser punidos por não vacinarem a criança, pois a obrigatoriedade não estaria no Plano Nacional de Imunização. Também apresentaram atestado médico de contraindicação à aplicação da vacina. A ministra Nancy Andrighi votou pela rejeição do recurso e manutenção da multa, argumentando que a recusa violaria deveres do poder familiar.

"Pacto coletivo"

"A vacinação infantil não significa apenas a proteção individual das crianças e adolescentes, mas representa o pacto coletivo pela saúde de todos, a fim de erradicar doenças ou minimizar as suas sequelas, garantindo ser uma infância saudável e protegida", afirmou.

Para a magistrada, a negativa dos pais, sem justificativa médica válida, configura negligência parental. "A autoridade parental teve sua significação modificada a partir da Constituição de 1988. O que antes se entendia como um poder de chefia do marido para com os filhos, passou-se a entender como um poder-dever dos pais e das mães de cuidarem e protegerem seus filhos", completou a magistrada.

A ministra Daniela Teixeira concordou com a relatora e destacou que a Constituição prevê que a criança é prioridade absoluta. "É dever nosso assegurar às crianças e adolescentes o direito à vida e à saúde".

Os índices de vacinação no país começam a cair a partir do governo de Jair Bolsonaro, que, durante a pandemia de covid-19, disse que era um direito dos pais e dos cidadãos não tomarem os imunizantes — que foram atacados por, supostamente, serem experimentais. **(LP)**

» Farmacêutico receita remédio com tarja

O Conselho Federal de Farmácia (CFF) aprovou uma norma que autoriza os farmacêuticos a prescreverem medicamentos categorizados como tarjados e que exigem receita médica. A resolução foi publicada no Diário Oficial da União, na segunda-feira, e entra em vigor em 30 dias. Segundo o CFF, a prescrição de remédios que precisam de receita estará restrita ao farmacêutico que possua Registro de Qualificação de Especialista em Farmácia Clínica.

NAS ENTRELINHAS

Por Luiz Carlos Azedo
luizazedo.df@dabr.com.br

Orçamento da União consolida "semipresidencialismo caboclo"

O Congresso aprovou, a toque de caixa, o Orçamento da União de 2025, que estava engavetado desde o ano passado, por causa do impasse com o ministro Flávio Dino, do Supremo Tribunal Federal (STF), que exigiu dos congressistas mais transparência na execução das emendas parlamentares.

Três meses após o prazo, o Orçamento aprovado traz um teto de despesas sujeitas ao arcabouço fiscal de R$ 2,2 trilhões e uma folga de recursos (superavit) estimada em R$ 15 bilhões. O projeto havia sido aprovado no início da tarde pela Comissão Mista de Orçamento (CMO). Ou seja, foi a voto sem que houvesse tempo para ser analisado pela maioria dos senadores e deputados.

Relator do projeto, o senador Ângelo Coronel (PSD-BA) calculou um superavit — sobra de valores após gastos do ano — de R$ 15 bilhões para 2025. Ou seja, quatro vezes mais do que o previsto no texto enviado pelo Poder Executivo, que já era considerado otimista pelos analistas. O valor respeita a meta fiscal de deficit zero, com tolerância de até R$ 31 bilhões, para mais ou para menos.

O texto aprovado aumenta em R$ 11,9 bilhões as despesas do governo federal, totalizando R$ 5,7 trilhões. Esse valor inclui despesas que ficam fora do limite de gastos estipulado pelo arcabouço fiscal, como as do Fundo de Manutenção e Desenvolvimento da Educação Básica (Fundeb) e as transferências constitucionais e legais a estados, municípios e ao Distrito Federal.

A saúde teve um aumento de R$ 24,4 bilhões, consequência da exigência legal de que metade dos recursos das emendas individuais sejam destinados ao setor. Com isso, seu orçamento total é de R$ R$ 246 bilhões. Também receberam grandes dotações a educação, R$ 197 bilhões; o Bolsa Família, com R$ 159 bilhões — cerca de R$ 7,7 bilhões a menos do que o governo queria; e os investimentos, que passaram de R$ 63,5 bilhões para R$ 80 bilhões, a maior parte destinada ao Programa de Aceleração do Crescimento (PAC).

O Ministério do Meio Ambiente, no ano da COP30, que se realizará em Belém, em novembro, teve o orçamento ligeiramente reforçado para R$ 4,2 bilhões. Porém, o Pé-de-Meia, que incentiva a permanência de jovens de baixa renda no ensino médio, não recebeu a verba necessária no Orçamento: R$ 1 bilhão, muito abaixo dos R$ 13 bilhões estimados para custear o programa ao longo do ano. Entretanto, se confirmado, o superavit previsto pode ser utilizado para viabilizar esse gasto.

Blindagem eleitoral

O Orçamento estipula um salário mínimo de R$ 1.518, reajustado em janeiro. Mais R$ 27,9 bilhões para reajustes salariais de servidores públicos e recursos para novos concursos públicos, incluindo uma nova edição do Concurso Nacional Unificado (CNU). O Auxílio-Gás recebeu R$ 3,6 bilhões, R$ 200 milhões a menos; e a Farmácia Popular, R$ 4,2 bilhões, menos R$ 1,2 bilhão do que o previsto.

Cinquenta bilhões de reais foram destinados às emendas parlamentares, que pulverizam recursos do Orçamento, a pretexto de que deputados e senadores conhecem melhor a "vida real" do que o Executivo — e, por isso, devem destinar verbas para suas bases eleitorais em caráter impositivo. No semipresidencialismo clássico, o parlamento responde pelo sucesso ou não das políticas públicas. Aqui, não. O modelo é informal, uma espécie de "semipresidencialismo caboclo", mais uma jabuticaba política.

Como temos uma Constituição de viés parlamentarista num regime presidencialista, esses recursos são aplicados sem que os deputados e os senadores tenham compromisso com a qualidade de seus resultados, sem falar na conformidade com a execução financeira. Há uma invasão na competência do Executivo, sem que se estabeleça institucionalmente um regime no qual o Congresso assuma integralmente responsabilidades de governo e preste contas dos resultados.

Do montante previsto no Orçamento, R$ 24,7 bilhões vão para emendas individuais (cada parlamentar recebe um valor fixo para destinar como quiser); R$ 14,3 bilhões serão para bancadas estaduais; e R$ 11,5 bilhões, para emendas de comissão (que não são de execução obrigatória). Também foi aprovado um dispositivo que impede o governo de cancelar emendas parlamentares sem autorização do autor da emenda.

As emendas impositivas, criadas para acabar com o "toma lá dá cá", têm dois efeitos colaterais: um é o desvio de recursos públicos para formação de caixa dois eleitoral ou formação de patrimonial pessoal por alguns parlamentares, que estão sendo investigados em sigilo pelo Supremo; o outro é a blindagem generalizada dos mandatos, com a vantagem estratégica de disporem de grande volume de recursos para reproduzi-los.

É uma disparidade de armas na disputa eleitoral, cujo objetivo é obstruir a renovação política.

Bolsas
Na quinta-feira
0,42% São Paulo
0,03% Nova York

Pontuação B3
Ibovespa nos últimos dias
130.833 — 131.954
17/3 18/3 19/3 20/3

Dólar
Na quinta-feira
R$ 5,675
(+ 0,49%)

Últimos	
14/março	5,743
17/março	5,686
18/março	5,672
19/março	5,648

Salário mínimo
R$ 1.518

Euro
Comercial, venda na quinta-feira
R$ 6,160

CDI
Ao ano
13,15%

CDB
Prefixado 30 dias (ao ano)
14,15%

Inflação
IPCA do IBGE (em %)

Outubro/2024	0,53
Novembro/2024	0,39
Dezembro/2024	0,52
Janeiro/2025	0,16
Fevereiro/2025	1,31

POLÍTICA ECONÔMICA

O esforço de Haddad para ganhar simpatia

Um dia após pesquisa da Genial/Quaest apontar que 58% dos investidores brasileiros reprovam o seu trabalho, enquanto apenas 10% aprovam, o ministro da Fazenda fez uma maratona de entrevistas e aparições. Hoje, ele fala em um podcast

» FERNANDA STRICKLAND
» EDLA LULA

Pedro Devani/Senado

Entre visita à sede do PT, para apresentar cenário econômico, e entrevistas, Haddad passou o dia falando em defesa da pauta econômica

Empenhado em melhorar sua imagem perante a opinião pública e aprovar a pauta econômica no Congresso, o ministro da Fazenda, Fernando Haddad, fez uma verdadeira maratona de entrevistas e eventos ontem, na defesa de temas, como o projeto de lei que isenta do Imposto de Renda quem ganha até R$ 5 mil e o equilíbrio fiscal. Em todas as aparições, ele falou que a alteração no IR busca a justiça tributária e, por isso, não tem dúvida de que será aprovado.

"Tenho certeza de que, mesmo a extrema-direita não terá argumento para não aprovar essa medida. Não consigo enxergar alguém subir na tribuna e justificar a cobrança de Imposto de Renda para quem ganha até R$ 5 mil", declarou, logo cedo, no programa Bom Dia, Ministro, da TV Brasil. Repetiu o discurso, mais tarde, em um encontro na sede do Partido dos Trabalhadores (PT), depois, em conversa com jornalistas, na saída do encontro com os petistas e, por último, em uma entrevista à TV GloboNews.

Na entrevista, Haddad destacou que a proposta não é "nenhuma revolução" e fez a defesa da taxação dos mais ricos. "Nós estamos propondo que um super-rico pague uma alíquota média igual à do professor de escola pública. Se ele não conseguir entender que ele tem que pagar uma alíquota igual a do professor de escola pública, que ganha R$ 5 mil e deixa R$ 500, aí fica muito difícil, dá a impressão de que esse país não vai mudar nunca", disse.

Outro ponto abordado pelo ministro foi a pesquisa Genial/Quaest, divulgada na quarta-feira, que apontou um aumento da avaliação negativa do mercado financeiro sobre sua gestão. O levantamento mostrou que 58% dos investidores reprovam o trabalho do ministro, enquanto apenas 10% aprovam. Haddad desqualificou os números, afirmando se tratar de um levantamento limitado. "Dizer que isso é pesquisa é dar um nome muito pomposo para uma coisa que deve ter sido feita em 15 minutos, em um bairro", criticou.

Ele também minimizou os impactos das avaliações negativas. "Quem está na vida pública sabe dos altos e baixos. Consertar um país é difícil. Estamos em uma crise institucional e política desde 2013", disse. à GloboNews, ele afirmou que a política econômica não pode visar apenas para o mercado, mas se disse amigo do mercado. "Sou amigo desse pessoal porque eu não tenho inimigos. Eu acho todo mundo bacana, eu converso com todo mundo", disse.

Crédito CLT

Na sede do PT, onde se encontrou com o presidente do partido, senador Humberto Costa (PT-PE), Haddad tratou ainda do novo programa de crédito consignado para trabalhadores formais, lançado na semana passada. O objetivo é oferecer alternativas de crédito a juros mais baixos e reduzir o superendividamento da população. "Crédito pessoal sempre foi muito caro no Brasil, mesmo quando o juro era baixo. Hoje, você tem cerca de R$ 86 bilhões emprestados a taxas exorbitantes. Se o trabalhador pode administrar sua carteira com um juro razoável, ele evita o superendividamento", explicou.

O novo consignado está disponível na Carteira de Trabalho Digital e aplicativos de celular. O desconto será feito diretamente na folha de pagamento, o que pode permitir taxas menores do que as atualmente praticadas no mercado. "O que superendivida as famílias não é só a dívida, mas o juro. Se criarmos concorrência, podemos oferecer melhores condições", disse.

Na agenda do ministro, hoje, às 18h, está prevista entrevista ao podcast Inteligência Ltda.

> **Tenho certeza de que, mesmo a extrema-direita não terá argumento para não aprovar essa medida. Não consigo enxergar alguém subir na tribuna e justificar a cobrança de Imposto de Renda para quem ganha até R$ 5 mil"**
>
> ***Fernando Haddad,***
> *ministro da Fazenda*

Guerra comercial

Na entrevista que concedeu, ontem, à GloboNews, o ministro da Fazenda, Fernando Haddad, disse acreditar que o Brasil deve sofrer consequências das políticas do presidente dos Estados Unidos, Donald Trump, porque o país já criou conflitos com várias outras nações e o Brasil não deve ficar de fora. "Como eles estão abrindo guerra com o mundo inteiro, não vão preservar o Brasil. Certamente isso não vai acontecer", previu durante entrevista.

Haddad ponderou que uma saída sobre algum entrave entre as partes pode ser por meio da diplomacia e de negociações. "Quando for para uma mesa de negociação, eles vão botar o etanol na mesa, eles vão botar o açúcar na mesa, eles vão botar o quê? Nós vamos botar os serviços na mesa", disse, acrescentando que há uma longa negociação a acontecer e que, no passado, o Brasil "se deu bem" na diplomacia, porque o Brasil tem uma grande diplomacia. "O Brasil sabe lidar com esse tipo de coisa. Então, nós não estamos levando combustível para essa fogueira. Nós estamos deixando eles apresentarem o plano de voo da relação conosco", explicou.

O ministro salientou que o governo aguarda o que o governo Trump pensa da relação com o Brasil. "Até agora nós sabemos muito pouco sobre o que se pretende", considerou, voltando a lembrar que os EUA têm uma relação superavitária com o Brasil. Haddad disse entender que haverá novidades nas próximas semanas em relação a uma visão mais de conjunto, mas que não vê grande ganho numa retaliação dos Estados Unidos em relação ao Brasil.

INFLAÇÃO DE ALIMENTOS

Preço alto derruba consumo nos lares

» RAPHAEL PATI

Minervino Júnior/CB/D.A.Press

A cesta de 35 produtos listados pela Abras ficou mais cara

Com a inflação em alta e os preços dos alimentos cada vez mais caros, o consumo nos lares brasileiros registrou queda no mês passado. De acordo com a Associação Brasileira de Supermercados (Abras) esse consumo apresentou uma retração de 4,25% em fevereiro, em relação ao mês anterior. Os dados foram publicados ontem na pesquisa *Consumo nos Lares*, divulgada pela entidade supermercadista.

Nesse contexto, a cesta de 35 produtos de largo consumo indicada pela Abras ficou ligeiramente mais cara no mês, e passou de R$ 800,75 em janeiro para R$ 806,61 no mês seguinte. Dois produtos foram os principais responsáveis pela carestia em fevereiro: o ovo, que registrou aumento de 15,39%, e o café torrado e moído, que subiu 10,77%.

Uma das explicações para o valor mais caro dos ovos é a demanda maior alinhada com menor oferta no mercado. "Esse aumento dos ovos já vinha sendo identificado desde a segunda quinzena de janeiro e nós, da Abras, já havíamos antecipado esse movimento. A entidade que representa os produtores de ovos já previa um aumento do consumo per capita em 2024 com a média chegando perto de 269 unidades por habitante", avalia o vice-presidente da Abras, Marcio Milan.

Apesar da queda em fevereiro, no acumulado do primeiro bimestre, o indicador registra alta de 2,25% na comparação com o mesmo período do ano anterior. A entidade ressalta que nos dois primeiros meses do ano, o orçamento das famílias é pressionado por despesas obrigatórias, como mensalidades escolares, transporte e impostos. Dessa forma, a prioridade vai para os gastos fixos, com a consequente redução do consumo de outros itens.

Além disso, a Abras também destaca que, com o mês mais curto e a realização do Carnaval em março, diferentemente do ano anterior, houve ainda menos estímulos para o consumo no mês. "Apesar desse recuo pontual em fevereiro, o crescimento anual reflete fatores como o reajuste do salário-mínimo, recursos dos programas de transferência de renda e melhora do mercado de trabalho", analisa Milan.

Sobre a isenção do Imposto de Importação (II) em 11 produtos de largo consumo, anunciada pelo governo federal e aprovada pela Câmara de Comércio Exterior (Camex), o vice-presidente da entidade considera que ela pode ajudar na isenção dos preços para o consumidor final. "Porém, o que eu venho informando é que essa é uma medida de médio prazo. Não é uma medida de curto prazo", avalia.

"Se as empresas já começaram esse processo, isso leva no mínimo 60 dias. São dois meses para que essa operação toda seja finalizada, internalizada e que o consumidor possa se beneficiar com esses preços", acrescenta Milan, que destaca que o grande pleito do setor atualmente para baixar os preços é a implantação imediata da cesta básica nacional de alimentos, que está prevista para entrar em vigor apenas em 2027, por meio da reforma tributária.

Serpro
MINISTÉRIO DA FAZENDA
GOVERNO FEDERAL BRASIL UNIÃO E RECONSTRUÇÃO

COMUNICADO SERPRO

Nos termos do Estatuto, o SERVIÇO FEDERAL DE PROCESSAMENTO DE DADOS (SERPRO), com sede em SGAN Quadra 601 Módulo V, COMUNICA, por meio do presente edital, a Assembleia Geral Ordinária, que será realizada em 23/04/2025 às 10:30, conforme termos definidos no Art. 132 da Lei n° 6.404/76. Os documentos a serem aprovados estão disponíveis no site https://www.transparencia.serpro.gov.br/acesso-a-informacao/contas-anuais/2024 e foram disponibilizados em 18 de março de 2025, por meio do Ofício SEI N.º 002901/2025/SERPRO/CA, Protocolo 49354746, Processo 10951.001890/2025-48.

OBRAS INICIADAS. INAUGUR

10ª EXPANSÃO

ParkShopping
Multiplan

2 PISOS COM 9 MIL M²

+60 LOJAS

MODA, ENTRETENIMENTO, TENDÊNCIAS E GASTRONOMIA CONECTANDO O PARKSHOPPING AO PARKSHOPPING CORPORATE, COM 3 MIL VAGAS COBERTAS.

MARCAS INÉDITAS NACIONAIS E INTERNACIONAIS
REUNIDAS EM UMA OBRA DE ARTE

AÇÃO 2º SEMESTRE DE 2026

IMAGENS ILUSTRATIVAS. PROJETO SUJEITO A ALTERAÇÕES.

*PROJEÇÃO ATÉ 2030. FONTE: INSTITUTO OPINIÃO JUNHO/23

ACESSE O QR CODE
E INVISTA NO PROJETO
MAIS INOVADOR
DO CENTRO-OESTE

BB SEGUROS

GOVERNO FEDERAL BRASIL UNIÃO E RECONSTRUÇÃO

BB Seguridade Participações S.A.

Setor de Autarquias Norte, Quadra 5, Lote B, Torre Sul, 3º Andar - Edifício Banco do Brasil, Asa Norte - Brasília-DF - CNPJ 17.344.597/0001-94 Exercício encerrado em 31 de dezembro de 2024

DEMONSTRAÇÕES FINANCEIRAS RESUMIDAS

AVISOS

As demonstrações contábeis apresentadas a seguir são demonstrações contábeis resumidas e não devem ser consideradas isoladamente para a tomada de decisão. O entendimento da situação financeira e patrimonial da Companhia demanda a leitura das demonstrações contábeis completas auditadas, elaboradas na forma da legislação societária e da regulamentação contábil aplicável.

As demonstrações contábeis completas auditadas, incluindo o respectivo relatório do auditor independente e o relatório da administração estão disponíveis nos seguintes endereços eletrônicos:

a) www.correiobraziliense.com.br/publicidade-legal;

b) www.bbseguridaderi.com.br

c) www.gov.br/cvm;

d) www.b3.com.br.

A Demonstração do Resultado, Demonstração do Resultado Abrangente, Balanço Patrimonial, Demonstração dos Fluxos de Caixa, Demonstração das Mutações do Patrimônio Líquido e Demonstração do Valor Adicionado, com exceção das referências às respectivas Notas Explicativas, estão apresentadas de forma completa.

Considerando que apenas os trechos relevantes das Notas Explicativas estão apresentados nestas demonstrações contábeis resumidas, em comparação com as demonstrações contábeis completas algumas notas foram apresentadas de forma resumida, algumas foram apresentadas de forma completa e outras não foram apresentadas, conforme comparação a seguir:

DEMONSTRAÇÕES CONTÁBEIS COMPLETAS	DEMONSTRAÇÕES CONTÁBEIS RESUMIDAS	
1 – CONTEXTO OPERACIONAL	Resumida	1 – CONTEXTO OPERACIONAL
2 – APRESENTAÇÃO DAS DEMONSTRAÇÕES CONTÁBEIS	Completa	2 – APRESENTAÇÃO DAS DEMONSTRAÇÕES CONTÁBEIS
3 – RESUMO DAS PRINCIPAIS PRÁTICAS CONTÁBEIS	Resumida	3 – RESUMO DAS PRINCIPAIS PRÁTICAS CONTÁBEIS
4 – AQUISIÇÕES, VENDAS E REESTRUTURAÇÕES SOCIETÁRIAS	Não apresentada	--
5 – GERENCIAMENTO DE RISCOS	Não apresentada	--
6 – INFORMAÇÕES POR SEGMENTO	Não apresentada	--
7 – INVESTIMENTOS EM PARTICIPAÇÕES SOCIETÁRIAS	Não apresentada	--
8 – RECEITAS DE COMISSÕES	Não apresentada	--
9 – CUSTOS DOS SERVIÇOS PRESTADOS	Não apresentada	--
10 – DESPESAS COM PESSOAL	Não apresentada	--
11 – DESPESAS ADMINISTRATIVAS E COM VENDAS	Não apresentada	--
12 – TRIBUTOS	Não apresentada	--
13 – OUTRAS RECEITAS E DESPESAS	Não apresentada	--
14 – RESULTADO FINANCEIRO	Não apresentada	--
15 – CAIXA E EQUIVALENTES DE CAIXA	Não apresentada	--
16 – INSTRUMENTOS FINANCEIROS	Não apresentada	--
17 – DIVIDENDOS A RECEBER	Não apresentada	--
18 – COMISSÕES A RECEBER	Não apresentada	--
19 – ATIVO INTANGÍVEL	Não apresentada	--
20 – OUTROS ATIVOS	Não apresentada	--
21 – OBRIGAÇÕES SOCIETÁRIAS E ESTATUTÁRIAS	Não apresentada	--
22 – PROVISÕES E PASSIVOS CONTINGENTES	Não apresentada	--
23 – COMISSÕES A APROPRIAR	Não apresentada	--
24 – OUTROS PASSIVOS	Não apresentada	--
25 – PATRIMÔNIO LÍQUIDO	Não apresentada	--
26 – PARTES RELACIONADAS	Não apresentada	--
27 – OUTRAS INFORMAÇÕES	Não apresentada	--

O Relatório do Auditor Independente e o Parecer do Conselho Fiscal estão apresentados em forma de extrato.

As declarações dos membros da Diretoria Executiva sobre as Demonstrações Financeiras e sobre o Relatório dos Auditores Independentes e os Membros da Administração não estão apresentados nestas demonstrações contábeis resumidas.

RELATÓRIO DA ADMINISTRAÇÃO

O Relatório da Administração da BB Seguridade Participações S.A. relativo ao exercício/2024, aprovado pelo Conselho de Administração, em 14 de fevereiro de 2025, encontra-se disponível no endereço eletrônico www.bbseguridaderi.com.br, assim como as demonstrações financeiras completas e auditadas. O referido relatório é composto pela Carta da Administração e apresentados os seguintes capítulos: (1) Desempenho Econômico-Financeiro; e (2) Desempenho das Ações e Relacionamento com o Mercado.

DEMONSTRAÇÃO DO RESULTADO

R$ mil (exceto lucro por ação)

	Controlador		Consolidado	
	Exercício 2024	Exercício 2023	Exercício 2024	Exercício 2023
Receitas Operacionais	**8.683.817**	**7.925.902**	**10.180.016**	**9.314.860**
Resultado de investimentos em participações societárias	8.683.817	7.925.902	5.311.964	4.890.458
Receitas de comissões	--	--	4.868.052	4.424.402
Custos dos Serviços Prestados	**--**	**--**	**(172.198)**	**(188.792)**
Resultado Bruto	**8.683.817**	**7.925.902**	**10.007.818**	**9.126.068**
Outras Receitas e Despesas	**(18.972)**	**(18.117)**	**(250.551)**	**(220.301)**
Despesas com pessoal	(11.853)	(13.129)	(89.665)	(86.122)
Despesas administrativas e com vendas	(3.890)	(3.589)	(107.498)	(88.554)
Despesas tributárias	(4.562)	(6.798)	(34.373)	(35.684)
Outras receitas operacionais	3.889	6.237	20.350	16.226
Outras despesas operacionais	(2.556)	(838)	(39.365)	(26.167)
Resultado Antes das Receitas e Despesas Financeiras	**8.664.845**	**7.907.785**	**9.757.267**	**8.905.767**
Resultado Financeiro	**48.021**	**51.039**	**653.722**	**587.545**
Receitas financeiras	89.041	132.900	696.360	670.933
Despesas financeiras	(41.020)	(81.861)	(42.638)	(83.388)
Resultado Antes do Imposto de Renda e Contribuição Social	**8.712.866**	**7.958.824**	**10.410.989**	**9.493.312**
Imposto de Renda e Contribuição Social	(9.513)	(11.621)	(1.707.636)	(1.546.109)
Lucro Líquido do Exercício	**8.703.353**	**7.947.203**	**8.703.353**	**7.947.203**
Número de ações	2.000.000.000	2.000.000.000	2.000.000.000	2.000.000.000
Número médio ponderado de ações (básico e diluído)	1.953.414.779	1.993.418.627	1.953.414.779	1.993.418.627
Lucro por ação (básico e diluído) (R$)	4,46	3,99	4,46	3,99

As notas explicativas são parte integrante das demonstrações contábeis.

DEMONSTRAÇÃO DO RESULTADO ABRANGENTE

R$ mil

	Controlador		Consolidado	
	Exercício 2024	Exercício 2023	Exercício 2024	Exercício 2023
Lucro Líquido do Exercício	**8.703.353**	**7.947.203**	**8.703.353**	**7.947.203**
Participação no Resultado Abrangente de Investimentos em Participações Societárias	**(546.784)**	**144.171**	**(546.784)**	**144.171**
Ganhos/(perdas) sobre ativos financeiros	(466.610)	154.606	(466.610)	154.606
Outros resultados abrangentes - efeitos CPC 50	(445.107)	47.840	(445.107)	47.840
Outros resultados abrangentes - ajuste de práticas contábeis CPC 06 (R2) [1]	--	38.616	--	38.616
Demais	372	(707)	372	(707)
Efeito tributário [2]	364.561	(96.184)	364.561	(96.184)
Resultado Abrangente do Exercício	**8.156.569**	**8.091.374**	**8.156.569**	**8.091.374**

[1] Em dezembro de 2023, o saldo referente à efeitos de harmonização de práticas contábeis com as empresas investidas, reconhecidos no Patrimônio Líquido, foram absorvidas por Reservas de Lucros.
[2] Imposto de Renda (IR) e Contribuição Social sobre o Lucro Líquido (CSLL) incidente sobre a movimentação dos resultados abrangentes das investidas Brasilprev, BB MAPFRE, Brasildental, Brasilcap (IR: 25% e CSLL: 15%) e Ciclic (IR: 25% e CSLL: 9%).
As notas explicativas são parte integrante das demonstrações contábeis.

BALANÇO PATRIMONIAL

R$ mil

	Controlador		Consolidado	
	31.12.2024	31.12.2023	31.12.2024	31.12.2023
Ativo Circulante	**4.500.893**	**3.039.549**	**9.905.706**	**5.933.758**
Caixa e equivalentes de caixa	335.647	645.070	7.789.875	4.752.742
Ativos financeiros mensurados pelo custo amortizado	--	--	719.101	--
Dividendos a receber	4.145.402	2.362.126	97.446	444
Ativos por tributos correntes	8.909	18.827	8.909	42.584
Comissões a receber	--	--	1.287.117	1.128.077
Outros ativos	10.935	13.526	3.258	9.911
Ativo Não Circulante	**9.621.146**	**9.247.072**	**11.709.881**	**12.338.864**
Ativos financeiros mensurados ao valor justo por meio do resultado	28.783	21.020	28.783	1.607.391
Ativos financeiros mensurados pelo custo amortizado	--	--	1.039.910	--
Ativos por tributos não correntes	115.651	93.591	144.477	100.967
Ativos por tributos diferidos	626	222	28.951	13.244
Comissões a receber	--	--	1.387.299	1.046.897
Investimentos em participações societárias	9.473.239	9.128.605	8.826.456	9.331.907
Intangível	2.790	3.585	2.790	3.585
Outros ativos	57	49	251.215	234.873
Total do Ativo	**14.122.039**	**12.286.621**	**21.615.587**	**18.272.622**

R$ mil

	Controlador		Consolidado	
	31.12.2024	31.12.2023	31.12.2024	31.12.2023
Passivo Circulante	**4.426.026**	**2.469.986**	**8.277.884**	**5.478.106**
Obrigações Societárias e Estatutárias	4.411.346	2.455.309	4.411.346	2.455.309
Provisões trabalhistas, fiscais e cíveis	1.249	500	28.038	15.889
Passivos por impostos correntes	602	689	1.117.805	950.663
Comissões a apropriar	--	--	2.627.914	1.952.798
Outros passivos	12.829	13.488	92.781	103.447
Passivo Não Circulante	**592**	**153**	**3.642.282**	**2.978.034**
Provisões trabalhistas, fiscais e cíveis	592	153	22.391	14.110
Passivos por impostos diferidos	--	--	228.565	228.565
Comissões a apropriar	--	--	3.391.326	2.735.359
Total do Passivo	**4.426.618**	**2.470.139**	**11.920.166**	**8.456.140**
Patrimônio Líquido	**9.695.421**	**9.816.482**	**9.695.421**	**9.816.482**
Capital social	6.269.692	6.269.692	6.269.692	6.269.692
Reservas de capital	978	1.805	978	1.805
Reservas de lucros	6.039.189	4.446.836	6.039.189	4.446.836
Ações em tesouraria	(1.869.833)	(704.030)	(1.869.833)	(704.030)
Outros resultados abrangentes acumulados	(744.605)	(197.821)	(744.605)	(197.821)
Total do Patrimônio Líquido	9.695.421	**9.816.482**	**9.695.421**	**9.816.482**
Total do Passivo e Patrimônio Líquido	**14.122.039**	**12.286.621**	**21.615.587**	**18.272.622**

As notas explicativas são parte integrante das demonstrações contábeis.

DEMONSTRAÇÃO DOS FLUXOS DE CAIXA

R$ mil

	Controlador		Consolidado	
	Exercício 2024	Exercício 2023	Exercício 2024	Exercício 2023
Fluxos de Caixa Provenientes das Atividades Operacionais				
Lucro Líquido do Exercício	**8.703.353**	**7.947.203**	**8.703.353**	**7.947.203**
Ajustes ao Lucro:				
Resultado de investimentos em participações societárias	(8.683.817)	(7.925.902)	(5.311.964)	(4.890.458)
Receita financeira de atualização monetária de dividendos	(33.904)	(203)	--	--
Despesa financeira de atualização monetária de dividendos	38.377	--	38.377	77.280
Atualização dos ativos financeiros a valor justo por meio do resultado	--	--	--	(150.063)
Atualização dos ativos financeiros ao custo amortizado	--	--	(172.640)	--
Atualização monetária de tributos	(8.196)	--	(10.758)	--
Imposto de Renda e Contribuição Social	3.285	--	1.573.765	--
Resultado dos tributos diferidos	(404)	--	(15.706)	--
Provisões trabalhistas, fiscais e cíveis	1.188	572	20.429	16.117
Outros ajustes	903	1.678	908	1.679
Lucro Ajustado	**20.785**	**23.348**	**4.825.764**	**3.001.758**
Variações Patrimoniais:				
Ativos financeiros mensurados ao valor justo por meio do resultado	(7.763)	(2.956)	(7.763)	(2.956)
Ativos por tributos correntes	9.919	(21.304)	33.676	(51.914)
Ativos por tributos não correntes	(13.866)	--	(32.755)	--
Comissões a receber	--	--	(499.442)	(351.728)
Outros ativos	2.584	(3.699)	(9.691)	(22.329)
Comissões a apropriar	--	--	1.331.083	1.140.137
Imposto de renda e contribuição social pagos	(3.492)	--	(1.410.990)	--
Passivos por tributos correntes e diferidos	121	658	4.368	(13.211)
Outros passivos	(659)	1.304	(10.667)	(1.916)
Caixa Gerado Pelas/(Consumido Nas) Atividades Operacionais	**7.629**	**(2.649)**	**4.223.583**	**3.697.841**
Fluxos De Caixa Provenientes das Atividades de Investimento				
Aplicações em ativos financeiros a valor justo por meio do resultado	--	--	--	(1.086.091)
Dividendos recebidos	6.043.027	8.174.409	5.173.629	3.650.067
Outras	(109)	(414)	(109)	(414)
Caixa Gerado Pelas/(Consumido Nas) Atividades de Investimento	**6.042.918**	**8.173.995**	**5.173.520**	**2.563.562**
Fluxos De Caixa Provenientes das Atividades de Financiamento				
Dividendos pagos	(5.193.340)	(6.960.998)	(5.193.340)	(6.960.998)
Recompra de ações	(1.166.630)	(624.281)	(1.166.630)	(624.281)
Caixa Gerado Pelas/(Consumido Nas) Atividades de Financiamento	**(6.359.970)**	**(7.585.279)**	**(6.359.970)**	**(7.585.279)**
Variação Líquida de Caixa e Equivalentes de Caixa	**(309.423)**	**586.067**	**3.037.133**	**(1.323.876)**
Início do exercício	645.070	59.003	4.752.742	6.076.618
Fim do exercício	335.647	645.070	7.789.875	4.752.742
Aumento/(Redução) de Caixa e Equivalentes de Caixa	**(309.423)**	**586.067**	**3.037.133**	**(1.323.876)**
Informações Complementares das Operações				
Imposto de Renda pago no exercício	(561)	--	(975.938)	(934.781)
Contribuição Social paga no exercício	(2.931)	(2.346)	(435.052)	(414.718)
Total dos Tributos Pagos	**(3.492)**	**(2.346)**	**(1.410.990)**	**(1.349.499)**

As notas explicativas são parte integrante das demonstrações contábeis.

DEMONSTRAÇÃO DO VALOR ADICIONADO

R$ mil

	Controlador		Consolidado	
	Exercício 2024	Exercício 2023	Exercício 2024	Exercício 2023
Receitas	**3.888**	**6.237**	**5.526.069**	**5.017.914**
Receitas de comissões	--	--	5.505.722	5.001.687
Outras receitas	3.888	6.237	20.347	16.227
Insumos Adquiridos de Terceiros	**(5.613)**	**(3.586)**	**(314.062)**	**(298.950)**
Despesas administrativas e com vendas	(3.220)	(2.914)	(103.770)	(85.294)
Custos dos serviços prestados	--	--	(172.198)	(188.792)
Outras	(2.393)	(672)	(38.094)	(24.864)
Valor Adicionado Bruto	**(1.725)**	**2.651**	**5.212.007**	**4.718.964**
Depreciação e amortização	**(162)**	**(167)**	**(1.268)**	**(1.303)**
Valor Adicionado Líquido Produzido pela Entidade	**(1.887)**	**2.484**	**5.210.739**	**4.717.661**
Valor Adicionado Recebido em Transferência	**8.772.858**	**8.058.803**	**6.008.324**	**5.561.389**
Resultado de investimentos em participações societárias	8.683.817	7.925.903	5.311.964	4.890.456
Receitas financeiras	89.041	132.900	696.360	670.933
Valor Adicionado Total a Distribuir	**8.770.971**	**8.061.287**	**11.219.063**	**10.279.050**
Distribuição do Valor Adicionado	**8.770.971**	**8.061.287**	**11.219.063**	**10.279.050**
Pessoal	**10.311**	**11.380**	**77.867**	**74.446**
Remuneração direta – Proventos e honorários	7.451	8.041	55.127	53.041
Benefícios e capacitação	1.697	1.846	14.127	13.082
FGTS	458	474	3.536	3.305
Outros encargos	705	1.019	5.077	5.018
Impostos, taxas e contribuições	**15.617**	**20.168**	**2.391.477**	**2.170.755**
Federais	15.617	20.168	2.264.557	2.055.178
Municipais	--	--	126.920	115.577
Remuneração de capitais de terceiros	**41.690**	**82.536**	**46.366**	**86.646**
Juros	41.020	81.861	42.638	83.386
Aluguéis	670	675	3.728	3.260
Remuneração de capitais próprios	**8.703.353**	**7.947.203**	**8.703.353**	**7.947.203**
Dividendos	7.111.000	5.665.000	7.111.000	5.665.000
Lucros retidos do exercício	1.592.353	2.282.203	1.592.353	2.282.203

As notas explicativas são parte integrante das demonstrações contábeis.

BB SEGUROS

GOVERNO FEDERAL
BRASIL
UNIÃO E RECONSTRUÇÃO

BB Seguridade Participações S.A.

Setor de Autarquias Norte, Quadra 5, Lote B, Torre Sul, 3º Andar - Edifício Banco do Brasil, Asa Norte - Brasília-DF - CNPJ 17.344.597/0001-94 Exercício encerrado em 31 de dezembro de 2024

DEMONSTRAÇÃO DAS MUTAÇÕES DO PATRIMÔNIO LÍQUIDO

R$ mil

Evento	Capital Social	Reservas de Capital	Reservas de Lucros		Ações em Tesouraria	Outros Resultados Abrangentes Acumulados	Lucros Acumulados	Total
			Reserva Legal	Reservas Estatutárias				
Saldos em 31.12.2022 (Reapresentados)	**6.269.692**	**1.571**	**302.229**	**1.250.000**	**(80.344)**	**(341.992)**	**635.574**	**8.036.730**
Recompra de ações	--	--	--	--	(624.282)	--	--	**(624.282)**
Transações com pagamento baseado em ações	--	234	--	--	596	--	--	**830**
Outros resultados abrangentes - Atualização instrumentos financeiros	--	--	--	--	--	92.764	--	**92.764**
Outros resultados abrangentes - Efeitos CPC 50	--	--	--	--	--	28.704	--	**28.704**
Outros resultados abrangentes - ajuste de práticas contábeis CPC 06 (R2)	--	--	--	(23.169)	--	23.169	--	**--**
Outros resultados abrangentes	--	--	--	--	--	(466)	--	**(466)**
Dividendos prescritos	--	--	--	--	--	--	72	**72**
Lucro Líquido do Exercício	**--**	**--**	**--**	**--**	**--**	**--**	**7.947.203**	**7.947.203**
Destinações - Reservas de Lucros	**--**	**--**	397.360	**2.520.416**	**--**	--	(2.917.776)	**--**
- Dividendos intercalares pagos	**--**	**--**	**--**	**--**	**--**	--	(3.210.050)	**(3.210.050)**
- Dividendos propostos a pagar	**--**	**--**	**--**	**--**	**--**	--	(2.455.023)	**(2.455.023)**
Saldos em 31.12.2023	**6.269.692**	**1.805**	**699.589**	**3.747.247**	**(704.030)**	**(197.821)**	**--**	**9.816.482**
Mutações do Exercício	**--**	**234**	**397.360**	**2.497.247**	**(623.686)**	**144.171**	**(635.574)**	**1.779.752**
Saldos em 31.12.2023	**6.269.692**	**1.805**	**699.589**	**3.747.247**	**(704.030)**	**(197.821)**	**--**	**9.816.482**
Recompra de ações	--	--	--	--	(1.166.630)	--	--	**(1.166.630)**
Transações com pagamento baseado em ações	--	(827)	--	--	827	--	--	**--**
Outros resultados abrangentes - Atualização instrumentos financeiros	--	--	--	--	--	(279.966)	--	**(279.966)**
Outros resultados abrangentes - efeitos CPC 50	--	--	--	--	--	(267.064)	--	**(267.064)**
Outros resultados abrangentes	--	--	--	--	--	246	--	**246**
Dividendos prescritos	--	--	--	--	--	--	26	**26**
Lucro Líquido do Exercício	**--**	**--**	**--**	**--**	**--**	**--**	**8.703.353**	**8.703.353**
Destinações - Reservas de Lucros	--	--	435.168	2.497.247	--	--	(1.592.353)	**--**
- Dividendos intercalares pagos	--	--	--	--	--	--	(2.700.012)	**(2.700.012)**
- Dividendos propostos a pagar	--	--	--	--	--	--	(4.411.014)	**(4.411.014)**
Saldos em 31.12.2024	**6.269.692**	**978**	**1.134.757**	**4.904.432**	**(1.869.833)**	**(744.605)**	**--**	**9.695.421**
Mutações do Exercício	**--**	**(827)**	**435.168**	**1.157.185**	**(1.165.803)**	**(546.784)**	**--**	**(121.061)**

Outros resultados abrangentes estão apresentados líquidos de efeitos fiscais.
As notas explicativas são parte integrante das demonstrações contábeis. As reapresentações (aplicações retrospectivas) referem-se à adoção do CPC 50 [IFRS 17] – Contratos de Seguro e CPC 48 [IFRS 9] – Instrumentos Financeiros.

EXTRATO DAS NOTAS EXPLICATIVAS COMPLETAS (NOTAS EXPLICATIVAS RESUMIDAS)

1 – CONTEXTO OPERACIONAL

A BB Seguridade Participações S.A. ("BB Seguridade" ou "Companhia") é uma empresa de participações (holding) controlada pelo Banco do Brasil S.A., constituída em 20 de dezembro de 2012, e que atua em negócios de seguridade. É uma sociedade anônima de capital aberto e tem suas ações negociadas no segmento Novo Mercado da B3 S.A. - Brasil, Bolsa, Balcão, sob o código "BBSE3", e seus ADRs (American Depositary Receipts) no mercado de balcão dos Estados Unidos da América (Over-the-Counter) sob o código "BBSEY".

Está inscrita no CNPJ sob o nº 17.344.597/0001-94 e sediada no Setor de Autarquias Norte, Quadra 05, Lote B, Torre Sul, 3º Andar, Edifício Banco do Brasil, Asa Norte, Brasília, Distrito Federal, Brasil.

Tem por objeto social participar em sociedades seguradoras, de capitalização, entidades abertas de previdência complementar e planos privados de assistência à saúde, bem como em outras sociedades cujo objeto social seja a corretagem e a viabilização de negócios envolvendo empresas de seguros dos ramos elementares, de vida, saúde, capitalização, previdência e administração de bens.

A BB Seguridade possui duas subsidiárias integrais, BB Seguros Participações S.A. ("BB Seguros") e BB Corretora de Seguros e Administradora de Bens S.A. ("BB Corretora"), estrutura societária que forma o Grupo BB Seguridade ("Grupo").

Tais participações estão, atualmente, organizadas em dois segmentos: negócios de risco e de acumulação, que operam produtos de seguros, de previdência aberta, de capitalização e de planos de assistência odontológica por meio da BB Seguros com parceiros privados; e negócios de distribuição, que comercializam seguros, previdência aberta, títulos de capitalização e planos privados de assistência odontológica, por meio da BB Corretora, além de investida que atua na distribuição de produtos de seguridade por meio de canais digitais.

Nos negócios de risco e de acumulação, o Grupo atua por meio de participações nas empresas BB MAPFRE, Brasilprev, Brasilcap e Brasildental, investidas diretas da BB Seguros, e indiretamente nas empresas Brasilseg e Aliança do Brasil Seguros, controladas da BB MAPFRE. Já nos negócios de distribuição, atua por intermédio da BB Corretora que detém participação na investida Ciclic.

A BB MAPFRE possui participação direta nas empresas Brasilseg Companhia de Seguros e Aliança do Brasil Seguros S.A. e indireta na empresa Broto S.A. (investida da Brasilseg).

2 – APRESENTAÇÃO DAS DEMONSTRAÇÕES CONTÁBEIS

a) Declaração de Conformidade

As demonstrações contábeis consolidadas foram elaboradas e estão sendo apresentadas em conformidade com as Normas Internacionais de Relatório Financeiro (IFRS), emitidas pelo International Accounting Standards Board (IASB) e com as práticas contábeis adotadas no Brasil.

As demonstrações contábeis individuais foram elaboradas e estão sendo apresentadas em conformidade com as práticas contábeis adotadas no Brasil (BRGAAP), que compreendem as diretrizes emanadas da Lei das Sociedades por Ações e os pronunciamentos do Comitê de Pronunciamentos Contábeis (CPC), aprovados pela Comissão de Valores Mobiliários (CVM).

Todas as informações relevantes próprias das demonstrações contábeis individuais e consolidadas estão evidenciadas e correspondem às utilizadas pela Administração da Companhia.

Estas demonstrações contábeis individuais e consolidadas foram aprovadas, e autorizadas para divulgação, pelo Conselho de Administração da BB Seguridade em 14.02.2025.

b) Continuidade

A Administração avaliou a capacidade da BB Seguridade continuar operando normalmente e está convencida de que ela possui recursos para dar continuidade aos seus negócios no futuro. Adicionalmente, a Administração não tem conhecimento de nenhuma incerteza material que possa gerar dúvidas significativas sobre a sua capacidade de continuar operando. Assim, estas demonstrações contábeis individuais e consolidadas foram preparadas com base no pressuposto de continuidade operacional.

c) Bases de Mensuração dos Ativos e dos Passivos

Estas demonstrações contábeis individuais e consolidadas foram preparadas utilizando o custo histórico como base de mensuração, exceto quando de outra forma indicado.

d) Moeda Funcional e de Apresentação

As demonstrações contábeis da BB Seguridade são apresentadas em Reais, que é a moeda funcional. Exceto quando indicado de outra forma, as informações financeiras quantitativas são apresentadas em milhares de Reais (R$ mil).

e) Base de Consolidação

As demonstrações contábeis da BB Seguridade incluem a consolidação dos ativos e passivos da BB Seguridade e das suas controladas, conforme descrito no quadro a seguir:

Empresa	Atividade	País de Constituição	% Participação Total 31.12.2024	% Participação Total 31.12.2023
BB Seguros	Holding	Brasil	100%	100%
BB Corretora	Corretora	Brasil	100%	100%

Os saldos e transações intragrupo, assim como eventuais resultados não realizados nas transações entre as companhias do consolidado, são eliminados na preparação das demonstrações contábeis consolidadas.

f) Sazonalidade das Operações

AA BB Seguridade e suas empresas controladas consideram a natureza de suas transações como não cíclicas e não sazonais, levando em consideração suas atividades exercidas. Consequentemente, não foram fornecidas divulgações específicas nestas notas explicativas.

g) Principais Julgamentos e Estimativas Contábeis

A preparação das demonstrações contábeis em conformidade com as práticas contábeis adotadas no Brasil e com as IFRS requer que a Administração faça julgamentos e estimativas que afetam os valores reconhecidos de ativos, passivos, receitas e despesas. As estimativas e premissas adotadas são analisadas em uma base contínua, sendo as revisões realizadas reconhecidas no período em que a estimativa é reavaliada, com efeitos prospectivos. Ressalta-se que os resultados realizados poderão ser significativamente diferentes das estimativas correntes.

Considerando que, em muitas situações, existem alternativas ao tratamento contábil, os resultados divulgados poderiam ser distintos, caso um tratamento diferente fosse escolhido. A Administração considera que as escolhas são apropriadas e que as demonstrações contábeis apresentam, de forma adequada, a posição financeira da BB Seguridade, o resultado das suas operações e os seus fluxos de caixa, individual e consolidado, em todos os aspectos materialmente relevantes.

Os ativos e os passivos significativos sujeitos a essas estimativas e premissas abrangem itens como valor justo de instrumentos financeiros, redução ao valor recuperável (imparidade) de ativos financeiros e não financeiros, reconhecimento e avaliação de impostos diferidos e provisões e passivos contingentes.

3 – RESUMO DAS PRINCIPAIS PRÁTICAS CONTÁBEIS

As práticas contábeis são os princípios, as bases, as convenções e as regras específicas aplicados pela BB Seguridade na elaboração e na apresentação de demonstrações contábeis. A BB Seguridade aplicou as práticas contábeis descritas nesta nota explicativa de maneira consistente a todos os períodos apresentados nestas demonstrações contábeis.

a) Reconhecimento de Receitas e Despesas

As receitas e despesas são reconhecidas pelo regime de competência e são reportadas nas demonstrações contábeis dos períodos a que se referem. Receitas são aumentos nos ativos, ou reduções nos passivos, que resultam em aumentos no patrimônio líquido, exceto aqueles referentes a contribuições de detentores de direitos sobre o patrimônio.

Esse conceito geral é aplicado para as principais receitas geradas pelas atividades da BB Seguridade e suas investidas, a saber:

a.1) Receita de investimentos em participações societárias – As receitas oriundas da aplicação do método da equivalência patrimonial para avaliação dos investimentos em participações societárias são reconhecidas na proporção da participação acionária detida pela BB Seguridade nos resultados gerados pelas investidas, de acordo com o CPC 18 (R2) [IAS 28] - Investimento em Coligada, em Controlada e em Empreendimento Controlado em Conjunto.

a.2) Receita de comissões – As receitas de comissões são tratadas de acordo com os preceitos do CPC 47 [IFRS15] - Receita de Contrato com Cliente. São reconhecidas pro rata dia, de acordo com as características dos produtos envolvidos.

Para o reconhecimento da receita, a BB Corretora utiliza o conceito de um modelo de cinco etapas para determinar quando reconhecer a receita: (i) identificação do contrato; (ii) identificação das obrigações de desempenho; (iii) determinação do preço da transação; (iv) alocação do preço da transação; e (v) reconhecimento da receita.

As receitas de comissões são reconhecidas quando (ou à medida que) a entidade satisfizer a obrigação de desempenho ao transferir o bem ou serviço (ou seja, um ativo) prometido ao cliente. As receitas de comissões são provenientes dos segmentos de seguros de pessoas, ramos elementares, planos de previdência, capitalização e de saúde. Essas receitas são reconhecidas ao longo do tempo (produtos com vigência definida), em que a obrigação de desempenho é diluída de forma linear ao longo da vigência do produto/seguro, ou em momento específico (produtos mensais), em que a obrigação de desempenho ocorre mensalmente, conforme as características dos produtos.

Em casos de devolução de prêmios aos segurados, a corretora restitui à seguradora a comissão recebida na proporção do valor devolvido em função do período remanescente da apólice.

Para os seguros cujo fim da vigência não é objetivamente definido (seguros mensais), o pagamento mensal das contraprestações é determinante para a continuidade da vigência das apólices, não cabendo, em geral, devolução de comissões.

Para os planos de previdência, os valores provenientes de cancelamento são reconhecidos e devolvidos mensalmente. Adicionalmente, há a constituição de provisão para devolução de corretagem, estimada para futuros cancelamentos de planos nos 12 meses subsequentes à data de comercialização, reconhecida no Passivo Circulante (Outros Passivos).

Para o acompanhamento e controle das comissões de corretagem, a BB Corretora utiliza um sistema ERP (Enterprise Resource Planning), que possui módulo específico para as corretagens, denominado "Motor de Cálculo". Tal módulo tem como objetivo receber de forma padronizada todas as informações necessárias das empresas investidas e do Banco do Brasil, permitindo automatizar as análises quantitativas e qualitativas dos processos de operações de vendas e operações de contas a receber dos produtos de seguridade, possibilitando maior controle e conciliação dos valores de corretagem, além de permitir a contabilização de forma automática.

b) Investimentos em Participações Societárias

DDe acordo com o método da equivalência patrimonial, o investimento é mensurado inicialmente ao custo e, posteriormente, ajustado pelo reconhecimento da parte do investidor nas alterações dos ativos líquidos da investida. Além disso, deve constar no resultado do período do investidor a parcela que lhe couber nos resultados gerados pela investida, conforme CPC 18 (R2) [IAS 28] - Investimento em Coligada, em Controlada e em Empreendimento Controlado em Conjunto.

Os investimentos em participações societárias nas companhias BB Seguros Participações S.A. e BB Corretora de Seguros e Administradora de Bens S.A. são classificados como investimentos em controladas, avaliados pelo método de equivalência patrimonial, e são consolidados.

Os investimentos em participações societárias nas companhias BB MAPFRE Participações S.A., Brasilprev Seguros e Previdência S.A., Brasilcap Capitalização S.A., Brasildental Operadora de Planos Odontológicos S.A. e Ciclic Corretora de Seguros S.A. são avaliados pelo método de equivalência patrimonial, sejam aqueles classificados como investimentos em coligadas ou controladas em conjunto.

De acordo com o CPC 18 [IAS 28], o valor do patrimônio líquido das investidas, para fins de aplicação do método de equivalência patrimonial, será reconhecido com base no balanço patrimonial ou balancete de verificação levantado, na mesma data, ou até dois meses de defasagem. Em função de questões operacionais, a partir de janeiro de 2023, o reconhecimento contábil do investimento na Brasildental, por meio de equivalência patrimonial, está sendo efetuado com defasagem de um mês. Para as demais empresas, as datas são coincidentes com a data de fechamento contábil do Grupo BB Seguridade.

Nas situações em que as investidas utilizam práticas contábeis diferentes em eventos e transações de mesma natureza em circunstâncias semelhantes, efetuam-se os ajustes necessários para adequar as demonstrações contábeis das investidas às práticas contábeis adotadas pela investidora.

c) Contratos de Seguro

O reconhecimento, a mensuração e a divulgação dos contratos de seguro são efetuadas de acordo com os critérios definidos no CPC 50 [IFRS 17] – Contratos de Seguro. O contrato de seguro é definido pelo CPC 50 [IFRS 17] como um acordo entre a seguradora e o segurado, no qual a seguradora aceita o risco de uma possível perda financeira ou outro evento adverso que possa afetar o segurado. Em troca, o segurado paga um prêmio à seguradora.

As investidas operacionais que comercializam contratos de seguro aplicam os níveis de agrupamento dos contratos de seguro, por portfólio, grupo e safra.

Os portfólios foram determinados identificando primeiramente os contratos sujeitos a riscos similares e administrados em conjunto, sendo em previdência: Tradicional, PGBL/VGBL, VGBL Conjugado, Coberturas de Risco e Resseguros; e em seguros: risco anual e risco plurianual.

Os grupos dos portfólios são divididos em contratos onerosos e não onerosos, sendo estes sem possibilidade significativa de se tornarem onerosos após o reconhecimento inicial e demais contratos remanescentes na carteira.

Além disso, os contratos de cada grupo são segregados em safras, com períodos de até um ano entre as datas de início de cobertura (cortes anuais). Já os contratos de resseguro são estabelecidos de forma que cada grupo contenha um único contrato.

De acordo com as características dos contratos de seguros, a aplicação dos modelos contábeis é dividida em:

- BBA - Building Block Approach (Modelo Geral de Mensuração): modelo padrão para todos os contratos de seguros baseado em estimativas de fluxo de caixa futuro segregados em três componentes principais: i) Margem de Serviço Contratual (Contractual Service Margin - CSM), que representa o lucro que a seguradora espera gerar com os contratos de seguros ao longo do tempo, a ser realizado ao longo de vigência do contrato; ii) Valor presente dos fluxos de caixa futuros, que representa a estimativa dos fluxos de caixa que a seguradora espera receber e pagar no futuro, ajustados pelo valor do dinheiro no tempo e ; iii) Ajustes dos riscos não financeiros que são as estimativas dos riscos associados aos contratos de seguros que não podem ser medidos por meio do valor do dinheiro no tempo, incluindo riscos relacionados a eventos como mortalidade, morbidade, sinistros e despesas. Estão contidos nesse modelo de mensuração as carteiras de seguros prestamistas e seguros habitacionais; e os produtos de previdência Tradicional, VGBL Conjugado e Coberturas de Risco, bem como suas operações de Resseguros.
- PAA - Premium Allocation Approach (Abordagem de Alocação de Prêmio): modelo simplificado opcional, indicado para contratos de seguros de curta duração (cobertura até um ano) ou quando a cobertura remanescente não seja materialmente diferente do valor calculado no modelo BBA. Estão contidos nesse modelo todos os contratos de seguros com duração igual ou inferior há um ano, tanto de vida como de não vida, e aqueles contratos com duração de até 5 anos cujos resultados da valoração não difeririam significativamente em relação ao modelo geral BBA.
- VFA - *Variable Fee Approach (Abordagem de Taxa Variável):* modelo para tratar contratos de seguros com componentes de retornos subjacentes. Segue o mesmo modelo geral de mensuração (BBA), tendo como diferencial um componente de remuneração variável em seus fluxos de cumprimento. O VFA modifica o tratamento da CSM na mensuração subsequente para contemplar os contratos onde o segurado participa de parte substancial dos retornos de itens subjacentes, como por exemplo carteira de ativos. Estão contidos neste modelo os produtos de previdência PGBL e VGBL.

No reconhecimento inicial pelo modelo BBA, é necessário considerar as estimativas de fluxo de caixa futuro, bem como ajustes ao valor presente e aos riscos não financeiros, a fim de avaliar se os contratos de seguros são superavitários ou deficitários. Se o fluxo de caixa futuro for positivo, a margem de serviço contratual é reconhecida no passivo e é convertida em receita ao longo da vigência dos contratos de seguros. No entanto, se o fluxo de caixa for negativo, os contratos de seguros são considerados onerosos e os valores devem ser contabilizados imediatamente no resultado.

No modelo PAA, baseado em passivo de cobertura remanescente, semelhante à metodologia de prêmios não ganhos, os valores do passivo são apropriados como receita no resultado, de acordo com o período de vigência dos contratos de seguros.

As estimativas fazem parte do processo de reconhecimento e mensuração contábil, uma vez que a incerteza é uma característica inerente aos contratos de seguros. Segundo o CPC 23 [IAS 8] - Políticas Contábeis, Mudança de Estimativa e Retificação de Erro as estimativas contábeis podem necessitar de revisão à medida que se alteram os fatos e/ou as circunstâncias em que foram realizadas, aumente o nível de experiência e informações adicionais ficam disponíveis. O efeito da mudança das estimativas deve ser reconhecido de forma prospectiva.

As estimativas são revisadas periodicamente pelas investidas operacionais com o objetivo de verificar a sua aderência às operações a partir da maior experiência verificada com o comportamento dos contratos de seguros.

As empresas individuais BB Seguridade, BB Seguros e BB Corretora não possuem operações que estão dentro do escopo da norma de contratos de seguros. Entretanto, as empresas investidas operacionais que comercializam contratos de seguros – Brasilseg e a Aliança do Brasil Seguros, controladas pela holding BB MAPFRE, a Brasilprev e a Brasildental - são afetadas pelas referidas normas contábeis.

Os produtos da Brasilcap não estão dentro do escopo do CPC 50 [IFRS 17] e os impactos referentes ao CPC 48 [IFRS 9] já vêm sendo reconhecidos na BB Seguridade desde 2018, por meio de harmonização de práticas contábeis.

Os respectivos impactos nas empresas investidas estão apresentados na nota explicativa 07 – Investimento em Participações Societárias.

d) Harmonização das práticas contábeis do CPC 50 [IFRS 17]

Apesar da norma CPC 50 [IFRS 17] ainda não ter sido recepcionada pela SUSEP e ANS, as respectivas investidas operacionais da BB Seguridade que comercializam contratos de seguros dentro do escopo da referida norma devem confeccionar suas demonstrações contábeis no novo padrão, para fins de atendimento das normas contábeis aplicáveis à BB Seguridade.

Neste sentido, no momento inicial da adoção, a partir de janeiro de 2023, foram refletidos nas demonstrações contábeis da BB Seguridade os impactos no patrimônio líquido e nos investimentos em participações societárias e, posteriormente, os impactos subsequentes por meio de equivalência patrimonial.

Apesar da adoção inicial da norma contábil por parte das investidas operacionais que comercializam contratos de seguros, em que os efeitos contábeis se dão por meio de harmonização de práticas contábeis, as empresas seguradoras e operadora de planos de saúde não estão adotando ainda a referida norma e, portanto, não há impactos para efeito de exigências regulatórias, determinadas pelas SUSEP e ANS.

Do mesmo modo, tendo em vista que as regras regulatórias e societárias para as empresas seguradoras e operadora de planos de saúde não são afetadas pela referida norma contábil, não são esperados impactos na distribuição de dividendos ou na gestão de capital de tais companhias decorrentes da harmonização das suas práticas contábeis àquelas da BB Seguridade e BB Seguros.

EXTRATO DAS INFORMAÇÕES RELEVANTES CONTEMPLADAS NO RELATÓRIO DOS AUDITORES INDEPENDENTES

As demonstrações contábeis completas referentes ao exercício findo em 31 de dezembro de 2024 e o relatório do auditor independente sobre essas demonstrações contábeis completas estão disponíveis eletronicamente no endereço www.bbseguridaderi.com.br. O referido relatório do auditor independente sobre essas demonstrações contábeis foi emitido em 14 de fevereiro de 2025, sem modificações.

RESUMO DO RELATÓRIO DO COMITÊ DE AUDITORIA – EXERCÍCIO 2024

O Resumo do Relatório do Comitê de Auditoria relativo ao exercício de 2024, emitido em 14 de fevereiro de 2025, encontra-se disponível no endereço eletrônico www.bbseguridaderi.com.br. O referido relatório é composto por: Introdução, Principais Atividades e Conclusões. Apresenta-se a seguir a "opinião" constante das conclusões do resumo do relatório:

"Com base nos trabalhos e entrevistas realizadas ao longo do exercício e tendo presentes as atribuições e limitações inerentes ao escopo de sua atuação, e considerando o sistema de controles internos, os trabalhos realizados pelos auditores internos e auditores externos, assim como seu relatório emitido sem ressalvas em 14 de fevereiro de 2025, o Comitê de Auditoria não encontrou nenhum indício ou evidência de que as demonstrações financeiras individuais e consolidada não representem, adequadamente, em todos os aspectos relevantes, a posição patrimonial e financeira da BB Seguridade Participações S.A. e de suas Controladas em 31 de dezembro de 2024 e os resultados para o período findo naquela data. Nesse sentido, o Comitê opina que elas estão em condições de serem apreciadas pelo Conselho de Administração.".

EXTRATO DAS INFORMAÇÕES RELEVANTES CONTEMPLADAS NO PARECER DO CONSELHO FISCAL

O Parecer do Conselho Fiscal, datado de 14 de fevereiro de 2025, emitido em conjunto com as demonstrações contábeis completas referentes ao exercício findo em 31 de dezembro de 2024, encontra-se disponível no endereço eletrônico www.bbseguridaderi.com.br. O Conselho Fiscal, por unanimidade de seus membros, concluiu que as Demonstrações Financeiras, acima mencionadas, acompanhadas do Relatório Anual da Administração, e a proposta de destinação do resultado estão adequadamente apresentadas e opina favoravelmente ao seu encaminhamento para deliberação da Assembleia Geral dos Acionistas.

Eufrázio

Mercado S/A

AMAURI SEGALLA
amaurisegalla@diariosassociados.com.br

"No Brasil, historicamente, os breves períodos de crescimento da economia são seguidos por quedas abruptas"

Alta da Selic deverá impulsionar recuperações judiciais

O aumento da Selic, a taxa básica de juros da economia, provocará impactos na saúde financeira das empresas. Um estudo realizado pela Alvarez & Marsal prevê um aumento de 12% nos pedidos de recuperação judicial no Brasil até 2027, como efeito direto da alta dos juros. Com o crédito mais caro, setores como varejo, agronegócio e construção civil serão os mais afetados. O Comitê de Política Monetária do Banco Central subiu a Selic para 14,25% ao ano, o nível mais alto desde outubro de 2016.

Rafa Neddermeyer/Agencia Brasil

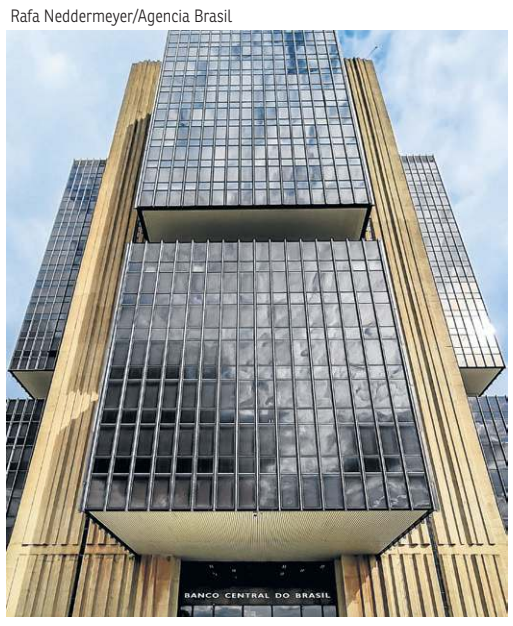

Haddad contesta pesquisa e segue cartilha política

Quando são criticados, os políticos sempre desqualificam os autores dos comentários negativos. A mesma lógica vale para pesquisas. Elas só servem quando trazem resultados positivos. O ministro da Fazenda, Fernando Haddad, seguiu esse roteiro. Depois de uma pesquisa da Quaest mostrar que sua desaprovação aumentou, Haddad optou pela saída mais fácil — atacar os críticos. "Dizer que isso é uma pesquisa é dar um nome muito pomposo para uma coisa que deve ter sido feita em 15 minutos", disse.

Baixa produtividade impede o Brasil de decolar

Quanto o PIB brasileiro vai crescer em 2025? A depender da fonte, as projeções variam de 1,7% a 2,2%, bem abaixo dos 3,4% de 2024. Seja qual for o resultado exato, fato é que ele expõe uma mazela brasileira: não conseguimos sair do lugar. No Brasil, historicamente, os breves períodos de crescimento da economia são seguidos quase sempre por quedas abruptas, e com isso ficamos presos à armadilha da renda média. Ou seja, não estamos mais na categoria das nações pobres, mas permanecemos distantes demais dos países ricos. Pior do que isso: projeções mostram que, se o Brasil não ampliar a produtividade de forma expressiva, ficaremos cada vez mais afastados da chance de enriquecer. A dificuldade em elevar a produtividade decorre de uma série de entraves estruturais: baixa qualificação da mão de obra, burocracia sufocante, infraestrutura precária e um ambiente de negócios hostil ao investimento. Sem mudar esse quadro, estaremos condenados à mediocridade econômica.

Ed Alves CB/DA Press

Movimentação aérea no Brasil quebra recordes em fevereiro

Em fevereiro, a aviação civil brasileira registrou a segunda maior movimentação para o mês na história, com mais de 9,5 milhões de passageiros transportados em voos nacionais e internacionais, conforme dados compilados pela Agência Nacional de Aviação Civil (Anac). As viagens ao exterior chamam a atenção: elas quebraram recordes pelo décimo mês consecutivo — e isso apesar do dólar caro. Não se trata de um fenômeno momentâneo. O setor segue otimista, projetando novos avanços ao longo de 2025.

Velocidade é tudo. Se você não for rápido nos negócios, está morto"

Jensen Huang, *cofundador e presidente da fabricante de chips Nvidia*

RAPIDINHAS

» A montadora japonesa Toyota foi multada em cerca de US$ 2 bilhões por fraudar testes de emissões em caminhões Hino Motors, sua subsidiária nos Estados Unidos. De acordo com as investigações, a empresa manipulou dados para atender a padrões ambientais. É um caso antigo: as falsificações teriam começado há mais de duas décadas.

» O banco Itaú Unibanco reforçou sua atuação na agenda ESG (práticas ambientais, sociais e de governança, na sigla em inglês) ao emitir R$ 1,4 bilhão em títulos sustentáveis voltados para a biodiversidade. Os recursos serão destinados principalmente para micros, pequenas e médias empresas que possuem projetos nessa área.

» O mercado fonográfico brasileiro fechou 2024 com o melhor desempenho da história. Segundo a Pró-Música, entidade que representa as gravadoras do país, o setor faturou R$ 3,5 bilhões no ano passado — a marca dos R$ 3 bilhões foi superada pela primeira vez. Com isso, o Brasil se consolida como um dos dez maiores mercados do mundo.

» As mulheres conquistam cada vez mais espaço nos esportes. Um estudo realizado pela consultoria Deloitte mostrou que as modalidades femininas de elite deverão movimentar R$ 2,3 bilhões no mundo em 2025, um novo recorde. Apesar da visibilidade crescente, a remuneração das atletas ainda é muito inferior à dos homens.

R$ 15 bilhões

é o superavit previsto no Projeto de Lei Orçamentária Anual (PLOA) para 2025 aprovado no plenário do Congresso Nacional. A proposta traz a previsão de receitas e despesas do governo federal para este ano

Aponte a câmera do celular para o QR Code e assista a uma reportagem sobre a decisão de Trump de firmar o decreto para eliminar o Departamento de Educação

Editora: Ana Paula Macedo
anapaula.df@dabr.com.br
3214-1195 • 3214-1172

ESTADOS UNIDOS

Um golpe no ensino

Ao completar dois meses de governo, Donald Trump assina ordem executiva que busca "eliminar" o Departamento de Educação. Esvaziamento da pasta começou com demissões em massa. Especialistas avaliam impactos da medida

» RODRIGO CRAVEIRO

Por alguns minutos, na tarde de ontem, o Salão Leste da Casa Branca foi transformado em uma sala de aula. Em carteiras escolares dispostas em semicírculo, 14 estudantes norte-americanos rabiscavam "cópias" do documento nas mãos do "professor", sentado a uma mesa com o selo da Presidência dos Estados Unidos. Foi assim que Donald Trump cumpriu uma promessa de campanha, ao assinar a ordem executiva para "eliminar" o Departamento de Educação, projeto aplaudido pela direita ultraconservadora dos Estados Unidos. "Vamos eliminá-lo", anunciou o presidente americano, antes de assinar o documento na Casa Branca. "Vamos fechá-lo o mais rapidamente possível." Nunca antes na história dos EUA um presidente tentou fechar uma agência com nível de gabinete.

A assinatura do decreto ocorreu no dia em que Trump completou dois meses de um governo marcado por decisões polêmicas e surpreendentes. Em pronunciamento diante dos estudantes, de convidados e de jornalistas, o republicano defendeu a urgência de devolver o controle da educação aos estados e denunciou as notas baixas dos estudantes de escolas públicas, em comparação com os altos investimentos aplicados pelo governo sobre cada aluno. A ordem executiva de Trump é intitulada de Melhorando os resultados da educação por meio do empoderamento de pais, estados e comunidades. O desmantelamento do Departamento da Educação teve início efetivo há dez dias, quando a Casa Branca demitiu 2 mil de 4 mil funcionários.

Por meio de um comunicado, a Casa Branca informou que fechar o Departamento de Educação daria às crianças e suas famílias a "oportunidade de escapar de um sistema que está falhando com elas". "Hoje, as notas americanas em leitura e matemática estão perto de baixas históricas. A Avaliação Nacional de Progresso Educacional deste ano mostrou que 70% dos alunos do 8º ano estavam abaixo da proficiência em leitura, e 72% estavam abaixo da proficiência em matemática. A burocracia educacional federal não está funcionando", afirmou a nota. Por várias vezes, Trump acusou o Departamento de Educação de doutrinar os estudantes e chamou a pasta de viveiro de "radicais, fanáticos e marxistas".

Mandel Ngan/AFP

O republicano Donald Trump firma o documento no Salão Leste da Casa Branca, acompanhado de estudantes: promessa de campanha

A "era de ouro" colore o Salão Oval

Donald Trump prometeu uma nova "era de ouro" para os Estados Unidos. No Salão Oval da Casa Branca, pelo menos, ele cumpriu essa promessa, com uma mudança na decoração que deu destaque para os tons dourados e muitos ornamentos. O republicano enfeitou o santuário da Presidência com troféus e porta-copos dourados com seu nome, e encheu as paredes de retratos dos seus antecessores. Tudo dourado. "O presidente Trump interpreta muito bem o papel de Donald Trump", destacou Peter Loge, diretor da escola de mídia da Universidade George Washington. "O espetáculo é o importante. Parte dele é a ostentação. Seria surpreendente se Trump não transformasse o Salão Oval em um estúdio de TV que refletisse a sua marca." Durante o governo Biden, o Salão Oval era sóbrio, com cinco retratos ao redor da famosa lareira, incluindo um do presidente em tempos de guerra Franklin D. Roosevelt. Trump instalou nove, sem contar outros, colocados perto da sua mesa, incluindo um do republicano Ronald Reagan.

Mandel Ngan/AFP

Sem apoio

Professor de sociologia e educação da Universidade Columbia, Aaron Pallas explicou ao **Correio** que, apesar da campanha de Trump para eliminar o Departamento de Educação, somente o Congresso — responsável pela criação do órgão, em 1979 — pode fechá-lo. "Nunca houve apoio suficiente no Legislativo para isso. O que Trump escolheu fazer foi demitir a maioria dos funcionários de carreira do Departamento", afirmou. De acordo com o especialista, parte do que o Departamento de Educação faz depende da autorização do Congresso. "Por exemplo, o Departamento distribui cerca de US$ 18 bilhões a cada ano para distritos escolares com alunos economicamente desfavorecidos e cerca de US$ 15 bilhões anualmente para atender estudantes com deficiência. Ainda que a ordem executiva não possa eliminar os fluxos de financiamento, os servidores públicos de carreira que sabem como assegurar que os fundos cheguem aos lugares corretos não estão mais no cargo. Isso aumenta a possibilidade de ineficiência e de má gestão", acrescentou.

Pallas afirmou que o Departamento de Educação supervisiona US$ 1,6 trilhão em empréstimos federais para estudantes universitários. "É possível que a agência transfira a supervisão e a administração desses fundos para o Departamento do Tesouro. Mas ainda não está propondo limitar ou cortar o financiamento estudantil", disse. James Naylor Green, historiador político da Universidade Brown (em Rhode Island), admitiu ao **Correio** que Trump não poderá extinguir o Departamento de Educação. "Isso exige um decreto do Congresso. O que ele quer fazer é esvaziar a importância do ministério e demitir metade dos funcionários. Isso será um desastre para a coordenação nacional de recursos para as escolas públicas nos EUA. Ao eliminar a centralização e a canalização de recursos federais para cidades e estados, Trump limitará, de forma dramática, o sistema escolar público americano", advertiu.

Green sublinha que Trump busca priorizar a canalização de recursos para as escolas particulares. "Há grande ameaça à situação educacional, especialmente para as classes trabalhadoras mais pobres, que dependem do auxílio do governo federal", comentou. O especialista da Universidade Brown avalia que os ataques do presidente à diversidade, igualdade e inclusão são frutos de um sentimento racista direcionado contra as conquistas dos movimentos dos direitos civis nos últimos 70 anos. "O argumento de que o Departamento de Educação doutrina as pessoas é uma crítica ao fato de que a entidade valoriza a diversidade da história americana. Há professores não brancos em escolas públicas. Trump quer eliminar isso", disse Green. "É uma campanha para pôr fim a toda visibilidade a pessoas não brancas."

Eu acho...

Arquivo pessoal

"A ordem executiva é principalmente simbólica. Ela honra uma promessa de campanha de devolver o controle da educação aos estados e aos distritos escolares locais. A premissa de que o governo federal estava dizendo aos estados e aos distritos escolares sobre o que fazer é falha. O Departamento de Educação nunca ditou currículo ou métodos de instrução para escolas. Além disso, a maioria dos distritos escolares em todo o país recebe a maior parte de suas receitas de fontes estaduais e locais, não do governo federal."

Aaron Pallas, professor de sociologia e educação da Universidade Columbia (em Nova York)

ORIENTE MÉDIO

Israel amplia operação terrestre em Gaza

"Nós vivemos um genocídio, com o assassinato deliberado de mulheres, crianças e idosos. O bloqueio tem sido usado para matar de fome e humilhar a Faixa de Gaza", desabafou ao **Correio** o palestino Abdullah Omar. Ele classificou a situação como "catastrófica, muito difícil e horrível". "Não há eletricidade nem água potável. Também estamos sem comida, por causa do fechamento da passagem fronteiriça de Rafah, controlada por Israel. Estamos sitiados por todos os lados. Israel bombardeia inocentes e destrói nossa infraestrutura."

Até a noite de ontem, os ataques aéreos tinham deixado 570 mortos desde a madrugada de terça-feira, quando o cessar-fogo chegou ao fim. As Forças de Defesa de Israel (IDF) ampliaram a ofensiva terrestre, em resposta ao lançamento de foguetes do grupo terrorista Hamas contra Tel Aviv. Na véspera, as tropas tinham reforçado o controle sobre o Corredor Netzarim, cortando a Faixa de Gaza ao meio.

Morador da Cidade de Gaza, Motasem Dalloul, jornalista de 44 anos que perdeu a mulher e dois filhos na guerra, afirmou à reportagem que as forças de Israel prosseguiram com os bombardeios à Faixa de Gaza. "Os ataques se concentram na parte norte de Gaza, mas houve disparos também no sul. O Exército israelense começou as operações terrestres na área de Shabura, em Rafah (sul)", relatou, por telefone. De acordo com ele, todos os hospitais do enclave palestino sofrem com a grave falta de insumos e equipamentos médicos. "Essas instalações também foram atingidas pelos soldados e operam com capacidade parcial."

A israelense Yifat Fouch, 41 anos, despertou às 4h (23h de quarta-feira em Brasília), com o barulho das sirenes antiaéreas ressoando em Tel Aviv. "Houve mísseis disparados do Iêmen. O alarme tocou por todos os lados: na região de Jerusalém, em Tel Aviv e no sul de Israel. Na manhã de hoje (ontem), tivemos novo alerta de ataque. Dois foguetes foram disparados da Faixa de Gaza, quase no mesmo momento em que Israel iniciou as incursões por terra. Às 19h (14h em Brasília), houve mais mísseis lançado do Iêmen. Creio que a maioria deles acabou destruída antes de atravessarem a fronteira israelense", relatou ao **Correio**, por telefone.

Bashar Taleb/AFP

Palestinos recitam oração diante dos mortos, em Beit Lahia (norte)

Philippe Lazzarini, chefe da UNRWA (agência da ONU para refugiados palestinos), lamentou à agência France-Presse "um desencadeamento sem fim das provas mais desumanas". Apesar do agravamento da crise humanitária, a Casa Branca anunciou que o presidente Donald Trump "apoia totalmente" a retomada da ofensiva militar em Gaza. Se o primeiro-ministro israelense, Benjamin Netanyahu, segue contando com o aval de seu aliado maior, no campo doméstico, a tensão aumenta. Manifestantes se reuniram em frente à casa do premiê, em Jerusalém, para protestar contra o fracasso do cessar-fogo. Eles também denunciaram um ataque à democracia feito por Netanyahu, uma alusão ao plano de demissão de Ronen Bar, chefe do Shin Bet, a agência de segurança interna. A polícia reprimiu o ato com canhões d'água. (**Rodrigo Craveiro**)

Eu acho...

Arquivo pessoal

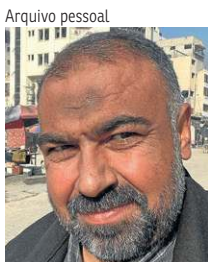

"A situação aqui é muito difícil. Enfrentamos uma condição climática extrema, com ventos fortes e chuvas. Cerca de 2 milhões de pessoas deslocadas internamente vivem sob tendas ou abrigadas sob o que restou de suas casas. Elas sofrem com o frio."

Motasem Dalloul, jornalista palestino de 44 anos, morador da Cidade de Gaza

Opinião

Editora: Carmen Souza // *carmensouza.df@dabr.com.br*
opiniao.df@dabr.com.br || **3214-1157**

VISÃO DO CORREIO

O alto custo de uma vida saudável

O brasileiro está preocupado com a qualidade do que consome, mas esbarra na questão do preço dos alimentos. Entre 2 mil pessoas das classes A, B e C de todo o país ouvidas no levantamento *Do prato ao copo: como os brasileiros tomam suas decisões no consumo de alimentos e bebidas?*, feito pela empresa de pesquisas MindMiners, 61% afirmaram que têm evitado comprar algum produto devido ao impacto no bolso.

Esse incômodo (totalmente justificável) com a alta dos preços tem sido percebido pelo próprio governo e por seus aliados como principal fator para a queda na popularidade da gestão Lula. Dados de pesquisa Datafolha divulgados há uma semana mostram que o indicador despencou e chegou ao nível mais baixo de todos os mandatos do presidente Luiz Inácio Lula da Silva. A aprovação caiu de 35% para 24% em dois meses; e a reprovação seguiu trajetória inversa: subiu de 34% para 41%.

Medidas para conter a elevação dos preços e aliviar o custo de vida têm sido anunciadas claramente como ações para reverter essa má impressão. Foi o caso da decisão, no início deste mês, de zerar a alíquota de importação de nove produtos alimentícios — entre eles, carne, açúcar, café, azeite, milho, biscoitos e massas — e o projeto, apresentado nesta semana, para isentar do Imposto de Renda as pessoas que recebem até R$ 5 mil mensais.

Mas o consumidor não pode esperar. Com os preços nas alturas, os brasileiros estão repensando a maneira de comprar, especialmente no que diz respeito à carne vermelha. Voltando ao levantamento da MindMiners, ao responder à pergunta O que você tem evitado comprar devido ao preço elevado?, as cinco respostas mais comuns foram: carnes, queijo e laticínios, azeite, bebidas alcoólicas e refrigerante.

E o ovo, muitas vezes opção como substituto da carne, também não traz alívio às despesas domésticas. Vários fatores podem ter contribuído para a alta do preço da proteína, como questões climáticas, que afetaram a produção, o aumento da demanda, o preço de insumos (milho e farelo de soja, que compõem 80% da ração das galinhas, em média) e, por fim, a Quaresma. O fato é que, no atacado, em fevereiro, o consumidor pagou 40% a mais em diversas regiões produtoras do país, segundo o Centro de Estudos Avançados em Economia Aplicada (Cepea - Esalq/USP). Trata-se do maior aumento do segmento de alimentação e bebidas, e de um produto até então conhecido pela acessibilidade e pelo valor nutritivo.

A boa notícia apontada pela MindMiners é o interesse dos brasileiros por produtos e alimentos que oferecem benefícios à saúde — 32% dos respondentes buscam itens que auxiliam no fortalecimento do sistema imunológico e 26% desejam opções que ajudem no controle ou na manutenção do peso. Mais detalhadamente, o levantamento revelou que 25% preferem alimentos e bebidas que proporcionem mais energia e disposição no dia a dia; 24% valorizam produtos que contribuam para o foco e a saúde mental; e 22% se preocupam com a proteção da saúde cardiovascular.

Mas aí, novamente, esbarram na questão dos preços. O principal obstáculo apontado para o consumo de alimentos e bebidas saudáveis é o custo. Metade dos entrevistados respondeu assim, seguido pela dificuldade de mudar antigos hábitos (41%).

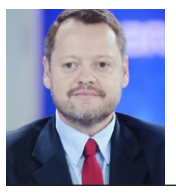

ROBERTO FONSECA
robertofonseca.df@dabr.com.br

Você é feliz?

A pergunta parece simples, mas a resposta, nem tanto assim. O estilista alemão Karl Lagerfeld costumava responder: "Ser feliz? Não sou tão ambicioso". A atriz sueca Ingrid Bergman repetia que, "para ser feliz, bastava ter boa saúde e memória ruim". O consultor de empresas César Souza, por sua vez, traz um questionamento: "Eu muitas vezes me pergunto, diante de determinadas situações em que o custo de fazer o certo é elevado: qual é a minha prioridade? Ter justiça ou ser feliz? Prefiro ser feliz!"

Ontem, quando foi celebrado o Dia Internacional da Felicidade, a Organização das Nações Unidas, a ONU, divulgou o tradicional estudo que classifica o grau de contentamento com a vida em 143 países. O relatório *World Happiness* (Felicidade Mundial, em tradução livre) indica que o Brasil subiu oito posições no ranking. Pulou de 44º para 36º, mas ainda bem distante das nações nórdicas que lideram a lista: Finlândia, Dinamarca, Islândia e Suécia, na ordem, os quatro primeiros colocados.

Com mil moradores, em média, entrevistados em cada país, a pesquisa conduzida pelo instituto Gallup utiliza seis quesitos para criar o ranking e classificar a felicidade: apoio social, renda, saúde, liberdade, generosidade e ausência de corrupção. Assim, os primeiros colocados na lista são, com frequência, países ricos e com menor desigualdade social.

Não é o caso do Brasil. Ao olharmos as 260 páginas da pesquisa, percebemos a diferença entre o que torna uma pessoa feliz ou não. E a conclusão é que a resposta não se mostra tão simples, pois envolve uma soma de fatores, como econômicos e sociais, cada um com um peso. Na Finlândia, por exemplo, há um forte grau de confiança nas pessoas e no amparo social. No Brasil, a valorização é maior dos laços familiares — com uma característica: o tamanho da família no Brasil pode ser um fator positivo para o bem-estar.

Em conversas com colegas de trabalho, ontem, é possível perceber o tanto que a sensação de felicidade muda de uma pessoa para outra. Uma me disse "estar bem". Outro respondeu: "Tem mais momentos bons do que ruins". Já uma jovem repórter preferiu parafrasear Carlos Drummond de Andrade: "Ser feliz sem motivo é a mais autêntica forma de felicidade".

Há ainda uma outra frase do poeta mineiro que muito me inspira ao pensar sobre o assunto: "Há duas épocas na vida, infância e velhice, em que a felicidade está numa caixa de bombons".

Então, caro leitor, você é feliz?

» Sr. Redator

» Cartas ao Sr. Redator devem ter, no máximo, 10 linhas e incluir nome e endereço completo, fotocópia de identidade e telefone para contato.
» **E-mail:** ***sredat.df@dabr.com.br***

Segurança Pública

Os Conselhos Comunitários de Segurança (Consegs) são canais essenciais de comunicação entre a sociedade e os órgãos governamentais, garantindo que as demandas das comunidades cheguem rapidamente às autoridades. No entanto, desde outubro do ano passado, temos observado um distanciamento e uma demora preocupante nas respostas. Essa falta de agilidade desmotiva síndicos e moradores, prejudicando o engajamento nas reuniões e a efetividade das ações de segurança pública. Em Águas Claras, por exemplo, duas reuniões já foram canceladas por falta de retorno, levando à desistência de quase 16 síndicos. É um alerta importante para a Secretaria de Segurança Pública: sem diálogo e resposta ágil, o apoio comunitário fica enfraquecido, comprometendo a segurança local.

» **Artur Benevides**
Águas Claras

Igreja e política

Na minha humilde opinião, os líderes religiosos, sejam eles quais forem, não deveriam se envolver em política. Eles deveriam se manter afastados, preocupando-se com o próprio rebanho. Vimos que a manifestação realizada no Rio de Janeiro do último domingo, convocada e organizada pelo pastor Silas Malafaia, foi um fiasco. Esperavam 1 milhão de pessoas e compareceram 18 mil. Isso só vem confirmar que uma grande maioria dos evangélicos não quer mais essa mistura de religião e política. O importante, para muitos evangélicos e de outras religiões, são as pregações, as orações e ouvir a palavra de Deus vinda de seus líderes. Um líder religioso, quando se torna um parlamentar, pode se esquecer das suas obrigações religiosas e passar a defender os interesses pessoais. Vejam o exemplo do pastor Malafaia. Mesmo não sendo um parlamentar, vem abandonando o seu rebanho para se dedicar a interesses políticos.

» **Evanildo Sales Santos**
Gama

Doação de pets

Não é só doar animais abandonados, mas também ter o acompanhamento. Já conheci várias pessoas que queriam ter pets, mas não tinham paciência ou eram sádicas! Então, se a pessoa que adotou some, como esse moço do Gama que adotava gatos para fazer "experimentos". Fica aí um sinal de alerta!

» **Alessandra Aguiar**
Brasília

Desabafos

» Pode até não mudar a situação, mas altera sua disposição

Isenção do Imposto de Renda: a preocupação do congresso não é a economia ou a população, e, sim, o impacto da medida na próxima eleição.

Abrahão F. do Nascimento — Águas Claras

Especialistas alertam que somente a vacinação é eficaz contra o sarampo. Vacina é vida, ignorância é morte!

Rosiane Sertão — Brasília

Relatório global destaca que ainda dá tempo de salvar a Terra. Poderia ter o tempo que for, não vai adiantar. O problema é o ser humano!

Leandro Valadão — São Paulo

Luto na F1

A Fórmula 1 vai correr de luto na China, neste fim de semana. Eddie Jordan, icônica figura da F-1, morreu nesta quinta-feira, aos 76 anos, em decorrência de um câncer de próstata. Eddie Jordan foi um ótimo dono de equipe, teve grandes pilotos em seus carros, como Rubinho Barrichello e Michael Schumacher.

» **José R. Pinheiro Filho**
Asa Norte

Farra de gastos

E o governo prossegue com a farra irresponsável e insana de gastos, mesmo sem ter recursos para viabilizar o crescimento do Brasil, que, por sua vez, registrou impressionante inflação de 1,31% em fevereiro, a maior em 22 anos. Nesta quarta-feira, 19, a Selic foi elevada para 14,25%, o nível mais alto desde 2016 (quando o país enfrentava a crise econômica e política do governo Dilma). Caos à vista. Vale lembrar que a gastança começou por meio de aumento no valor do Bolsa Família. Depois, resolveram ampliar o número de famílias no auxílio-gás, passando das atuais 5,5 milhões para quase 21 milhões de famílias, num gasto estimado em R$ 3 bilhões. Copiou o Pé-de-Meia alagoano (Cartão Escola 10) para estudantes de baixa renda, com o objetivo de (supostamente) continuarem no ensino médio (que já é gratuito), num gasto estimado de mais R$ 13 bilhões. Irresponsavelmente, agora pretende ampliar a isenção do Imposto de Renda para quem ganha até R$ 5 mil, representando uma renúncia de R$ 25 bilhões. O desvio de finalidade é evidente, eis que o objetivo é a camuflada compra de votos travestida de "ações sociais", comprovando que, para eles, a prioridade nunca foi o Brasil. Impotentes, rumamos diretamente para o abismo ante a complacência do Congresso Nacional.

» **Milton Córdova Júnior**
Vicente Pires

Endividamento

Na verdade, juros baixos e facilidade em empréstimos só geram endividamento. Procurem saber sobre o grau de endividamento de servidores públicos. Os que mais ganham são os mais endividados. As pessoas passam a viver com metade do salário por 100 meses. Daí, vira uma bola de neve.

» **Rodrigo Araújo**
Brasília

CORREIO BRAZILIENSE

*"Na quarta parte nova os campos ara
E se mais mundo houvera, lá chegara"*
Camões, e, VII e 14

GUILHERME AUGUSTO MACHADO
Presidente

Leonardo Guilherme Lourenço Moisés
Vice-Presidente executivo

Ana Dubeux
Diretora de Redação

Valda César
Superintendente de Negócios e Marketing

VENDA AVULSA

Localidade	SEG/SÁB	DOM
DF/GO	**R$ 5,00**	**R$ 7,00**

ASSINATURAS *
SEG a DOM
R$ 899,88
360 EDIÇÕES
(promocional)

Assine
(61) 3342.1000 – Opção 01 ou (61)99966.6772 Whatsapp

* Preços válidos para o Distrito Federal e entorno.
Consulte a Central de Relacionamento **(3342-1000) ou (61)99158.8045 Whatsapp,** para mais informações sobre preços e entregas em outras localidades, assim como outras modalidades e formas de pagamento. Assinaturas com forma de pagamento em empenho terão valores diferenciados. Aquisição de assinaturas para atendimento de demanda de licitação é sob consulta. Preços válidos para até 10 (dez) assinaturas por CPF ou CNPJ.

Anuncie
Publicidade: (61) 3214.1339 ou (61) 99555.2585 Whatsapp
Publicidade legal: (61) 3214.1245 ou (61) 98169.9999 Whatsapp
Classificados: (61) 3342.1000 ou (61) 98169.9999 Whatsapp

S.A. CORREIO BRAZILIENSE – Administração, Redação e Oficinas Edifício Edilson Varela, Setor de Indústrias Gráficas - Quadra 2, nº 340 - CEP 70610-901. Rede Interna: 3214.1078 - Redação: (61) 3214.1100; Comercial: (61) 3214.1339 ou (61) 99555.2585 Whatsapp.

Endereço na Internet: http://www.correioweb.com.br
Os serviços noticiosos e fotográficos são fornecidos pela AFP, Agência Estado e D.A Press.
Tel: (61) 3214-1131

DIÁRIOS ASSOCIADOS

D.A Press Multimídia
Atendimento pessoalmente para pesquisa em jornais e cópias:
SIG Quadra 2, nº 340, bloco I, Subsolo – CEP: 70610-901 – Brasília – DF, de segunda a sexta, das 9h às 18h.

Atendimento para venda de conteúdo:
Por e-mail, telefone ou pessoalmente: de segunda a sexta, das 9h às 22h/ sábados, das 14h às 21h/ domingos e feriados, das 15h às 22h.
Telefones: (61) 3214.1575 /1582/1568.
E-mail: dapress@dabr.com.br Site: www.dapress.com.br

Um presidente emotivo

» JOSÉ SARNEY
Ex-presidente da República, escritor e imortal da Academia Brasileira de Letras

Fiquei profundamente emocionado no Senado e na Câmara dos Deputados quando comemoramos os 40 anos de democracia no Brasil. Recordei que, aos 25 anos, no Rio de Janeiro, no Palácio Tiradentes, onde funcionava a Câmara dos Deputados, eu jurava, pela primeira vez na vida, cumprir os deveres do mandato, de defender a Constituição e as leis do país. Depois, por mais uma vez no Rio, em 1959, novamente cumpria essa solenidade. Em 1960, quando Juscelino Kubitschek transferiu a capital para Brasília, transferia-me para esta cidade, de malas e bagagens, e aqui estou há 65 anos. Nesse período estão incluídos os 40 anos que passei no Senado, sendo hoje o político mais longevo do país.

Tudo isso se passava em minha cabeça, chegando aos momentos trágicos da doença de Tancredo Neves e, depois, com sua morte, indo à Câmara dos Deputados, onde jurei cumprir a Constituição, que seria revogada, uma vez que convoquei a Constituinte que iria elaborar a Constituição de 1988, a Constituição Cidadã, como a chamou Ulysses Guimarães.

Assumi a Presidência levitando, tomado pela antevisão dos problemas que iria enfrentar. Com habilidade, consegui legitimar-me e sobreviver.

Pacifiquei o país. Enfrentei 12 mil greves que ameaçavam jogar o Brasil na desordem. Nesse momento não contava com o apoio de grande parte do meu partido, nem dispunha do capital político de Tancredo Neves. Como vice-presidente, não escolhera o Ministério nem participara da elaboração do plano de governo.

Foram cinco anos de profundas emoções e lutas. A democracia, de que hoje desfrutamos, foi construída com muitas dificuldades. Dei a minha contribuição, sofrendo grandes ataques da mídia.

Mas deixei o país no exercício tão pleno da democracia que passei o governo a um opositor que fora muito agressivo em ataques durante a campanha.

A Fundação Astrojildo Pereira e o Instituto Cidadania, com o apoio do **Correio Braziliense** — que realiza notável exposição desses 40 anos com fotos históricas — realizaram uma solenidade no Panteão da Pátria, que, pela primeira vez, abriu suas portas para celebrar a democracia.

Nessas comemorações dos 40 anos, vivi profundas emoções, até comoção, pelas lembranças da minha vida: nascido numa pequena casa de 50 metros quadrados, em Pinheiro, pequeníssima cidade — naquela época de apenas duas ruas —, somente com a presença de meu pai, minha avó, da parteira e da empregada, Emília, que me encheu de carinho por toda a infância. Chovia, e abri meus olhos para o mundo. E nada mais belo do que a terra natal.

Máximo Gorki, famoso escritor russo, dizia que os batentes de sua aldeia eram mais belos do que os vitrais da Catedral de Strasbourg, considerados os mais belos do mundo.

Tudo isso me tomou nesses dias. Os discursos que ouvi de senadores, deputados, ministros me destruíram a vaidade, mas não a humildade.

Aí está o país gozando dos ventos da liberdade. O povo dono do seu destino. A cidadania exercida em sua plenitude.

A democracia não resolve outros problemas senão os da liberdade, dos direitos individuais e civis. Mas a nossa democracia foi além. Avançou nos direitos sociais.

Deixamos uma Constituição que assegurou ao Brasil 40 anos de democracia sem rupturas institucionais. Sem nova Constituição, não estaria completa a redemocratização. Ela é o coração da transição democrática.

Peço desculpas aos meus leitores pela vaidade. Perdoem-me. É um desabafo ameno. Vivi tantas emoções nesta semana que não tive tempo senão de confessar essas minhas fraquezas.

Mas a democracia tem que permanecer vigilante. Sempre tem inimigos. E o país não pode ficar dividido, repito, com uns condenados à salvação, e outros, à perdição. Fim da luta entre amor e ódio. Todos somos irmãos.

E o dever dos políticos é defender o espírito de união, a esconjuração da desonestidade e a busca da paz.

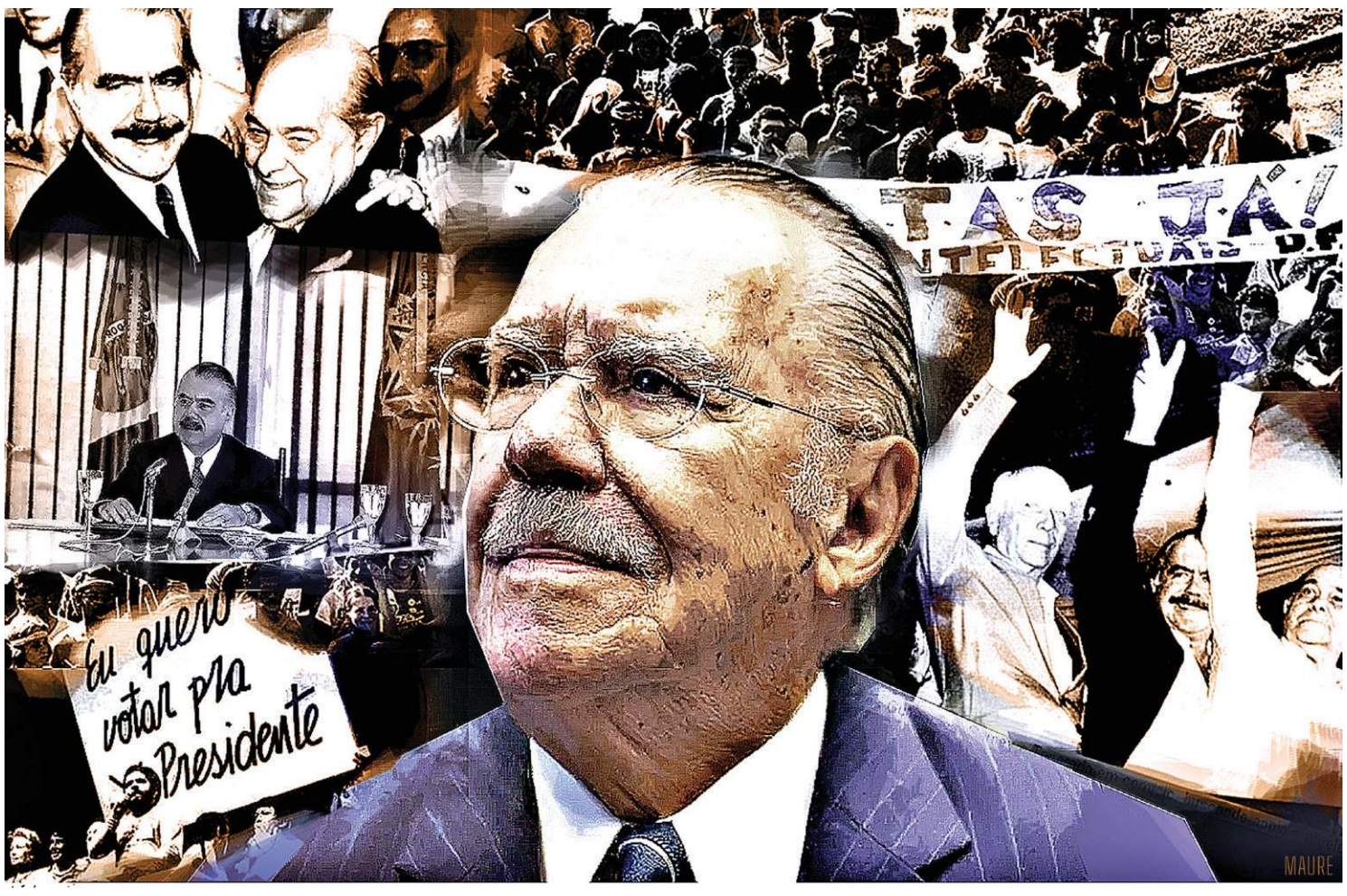

Mulheres negras em situação de vulnerabilidade lideram domicílios

» CRISTINA LOPES
Mestre em desenvolvimento regional sustentável, diretora executiva do Centro de Estudos e Dados sobre Desigualdades Raciais (Cedra)

» MARCELO TRAGTENBERG
Professor do Departamento de Física da UFSC, integrante do Conselho Deliberativo do (Cedra)

As desigualdades sociais no Brasil são múltiplas e cumulativas. Seus efeitos perversos prejudicam o cotidiano de milhões de cidadãos. Entretanto, há um grupo que é o mais afetado — as mulheres negras. E isso acontece como consequência do racismo e do machismo que estruturam a nossa sociedade desde a sua fundação. As famílias cujo principal responsável são as mulheres negras devem estar no centro das agendas de políticas públicas que almejam, de fato, reduzir as desigualdades neste país.

Os homens eram maioria (64,2%) entre os responsáveis por domicílio em 2012. Já em 2023, as mulheres passaram a ser maioria (51,8%), sendo que as mulheres negras passaram a ser o maior grupo (29,6%), com aumento de 10,8 pontos percentuais (p.p.) no período. As mulheres brancas (21,4%) aumentaram 4,7 p.p., os homens brancos (20,6%) diminuíram 10,1 e os negros (27,0%), 6 pontos percentuais. Esse levantamento faz parte de uma análise inédita e recém-lançada pelo Centro de Estudos e Dados sobre Desigualdades Raciais (Cedra), sobre a série histórica de 2012 a 2023 da Pesquisa Nacional por Amostra de Domicílios Contínua (PNADc), realizada pelo IBGE.

A maioria dos lares na faixa de extrema pobreza é liderada por mulheres negras. A porcentagem dos domicílios com renda até 1/8 de salário mínimo por morador cujo principal responsável eram mulheres negras era quase cinco vezes maior que a dos homens brancos, em média, entre 2012 e 2023. É nesses domicílios que se constata a presença de outros indicadores de vulnerabilidades nas áreas de educação, saúde, renda, trabalho, entre outros.

A cada 10 domicílios com responsáveis mulheres brancas, oito tinham máquina de lavar. Já nos domicílios com responsáveis mulheres negras, essa proporção era de apenas 5,5 em cada 10, em média, entre 2016 e 2022, segundo dados elaborados pelo Cedra. Esse dado é um indicativo de uma carga adicional de trabalho doméstico para as mulheres negras que se soma ao trabalho externo e informa sobre a qualidade de vida da família como um todo, além da possibilidade de tempo livre e lazer.

Entre 2012 e 2022, a taxa de desocupação (sem trabalho) entre mulheres negras era de 14,9% e entre as mulheres brancas, de 9,7%. Esse número indica uma dificuldade maior das mulheres negras de colocação no mercado de trabalho, mesmo comparadas com outras mulheres, o que ressalta uma desigualdade de gênero somada à desigualdade de raça.

Este mês é marcado por duas datas relevantes na agenda de direitos humanos no mundo todo — o Dia Internacional da Mulher (8) e o Dia Internacional contra a Discriminação Racial (21). São momentos fundamentais de mobilização e reivindicações (que não devem se restringir ao mês de março), e o sujeito que une essas duas pautas é a mulher negra.

Os dados aqui destacados revelam as múltiplas camadas de desigualdades que tornam precárias não só a vida das mulheres negras, mas de todas as famílias lideradas por elas, que se tornaram a maioria no Brasil a partir de 2023. Os fatores de riscos para situações de trabalho infantil, gravidez precoce, baixa escolaridade, insegurança alimentar, entre outros, são potencializados nessas famílias que, portanto, necessitam de uma atenção prioritária e permanente do Estado.

Como disse a intelectual americana Angela Davis, quando a mulher negra se movimenta, toda a estrutura da sociedade se movimenta com ela. Portanto, é necessária e urgente a elaboração e implementação de ações de equidade que priorizem as mulheres negras em todas as políticas públicas – saúde, trabalho, educação, segurança alimentar, habitação, entre outras – para realizarmos mudanças estruturais na sociedade e alcançarmos um desenvolvimento pleno, como preconizam instrumentos como a Declaração e o Plano de Ação da Conferência Mundial Contra o Racismo, Discriminação Racial, Xenofobia e Intolerâncias Correlatas e a Agenda 2030 para o Desenvolvimento Sustentável, dos quais o Brasil é signatário.

Visto, lido e ouvido

Desde 1960 (Circe Cunha (interina)

circecunha.df@dabr.com.br

Campanha da Fraternidade

Como vem ocorrendo desde 1961, quando os padres da Cáritas no Brasil idealizaram a Campanha da Fraternidade, com o objetivo de levantar recursos para financiar a assistência aos mais pobres, este ano, a Conferência Nacional dos Bispos do Brasil (CNBB) escolheu como tema da campanha "Fraternidade e Ecologia Integral", seguido do lema bíblico "Deus viu que tudo era muito bom" (Gn 1,31).

De acordo com os organizadores, a campanha de 2025 busca conscientizar e promover a importância da fraternidade e da ecologia integral na construção de um mundo mais justo e sustentável. Além disso, a CNBB espera mobilizar a sociedade na reflexão sobre a crise ambiental e a necessidade de um compromisso coletivo com a sustentabilidade e a justiça social. Para os bispos reunidos nessa entidade, é preciso cuidar da nossa casa comum, promovendo a justiça socioambiental em busca de uma verdadeira conversão ecológica. Na avaliação desses clérigos, é preciso ouvir o "grito dos povos e da Terra".

No cartaz que anuncia a Campanha da Fraternidade de 2025, aparece um São Francisco, o santo tornado pela Igreja Católica, o padroeiro da ecologia. Na imagem, vê-se o santo de braços abertos, tendo ao fundo recortes de uma favela contrapondo-se a enormes edifícios de moradias, mostrando a profunda desigualdade social e econômica ainda reinante em nosso país. "Novamente, Deus nos chama a vivenciar a Quaresma. Desta vez, porém, com o apelo especial a louvá-lo pela beleza da criação, a fazer um caminho decidido de conversão ecológica e a vivenciar a ecologia integral", reafirmam os bispos, lembrando que este ano é especial porque são celebrados, além dos 800 anos da composição do Cântico das Criaturas, composto por São Francisco, os 10 anos de publicação da Carta Encíclica Laudato Si, pela Exortação Apostólica Laudate Deum, pelos 10 anos de criação da Rede Eclesial PanAmazônica (Repam) e pela realização da COP30 em Belém (PA).

Os bispos lembram que, desde 1961, a questão da ecologia vem sendo tratada como tema central. É certo que a Campanha da Fraternidade pode ser citada como sendo um dos rebentos advindos da Teologia da Libertação (TL), que, no início dos anos 1960, se irradiou por toda a América Latina e por alguns países pelo mundo. A própria linguagem dessa campanha, ao longo de todos esses anos, muito se assemelha na sua abordagem com a filosofia pregada pela TL.

Isso ocorre porque, talvez, a Igreja Católica ou parte dela nunca tenha se separado totalmente da TL. Apenas por ocasião do papado de João Paulo II (1978-2005), graças à atuação do então cardeal Joseph Ratzinger à frente da Congregação para a Doutrina da fé, a TL se viu encurralada na estreita passagem que separa o que é da Igreja do que é do marxismo. A partir desse julgamento, houve um certo declínio da TL nos anos posteriores, sendo esse rompimento suavizado agora com o papa Francisco, que tem sido mais reconciliador com os temas abordados por essa pregação.

Essa reinterpretação analítica e antropológica da fé cristã, que busca trazer a práxis política marxista para dentro da Igreja, tem sido mais duramente criticada hoje por dar ênfase exclusiva ao pecado institucionalizado, coletivo, desvalorizando o magistério (catecismo), além de incentivar a luta de classe. É por essa e outras razões que tem sido comum ouvir de padres, em suas homilias, críticas tanto à atuação da CNBB quanto em relação à temática anunciada nas campanhas da Fraternidade.

Existe, sim, uma diferença entre o que a Igreja prega e a Teologia da Libertação defende — ou seja, a ideia de que a Igreja, assim como o próprio Estado, deve superar seus atuais modelos estruturais, acabando, por exemplo, com o clericalismo e outros comportamentos distantes da realidade das populações mais pobres. A TL quer, em outras palavras, trazer o céu para a Terra. Para muitos conservadores, esse comportamento favoreceu a debandada dos fiéis para outros credos.

De fato, a Igreja não tem o dom e o poder de mudar as estruturas injustas do mundo secular. Mas pode mudar o coração dos homens, mostrando-lhes o caminho do espírito e da luz. Jesus, ao contrário do que muitos pregam, não era um ideólogo ou líder político. O Evangelho mostra um outro caminho, que não é deste mundo ou de outros mundos desenhados pelo materialismo humano.

» A frase que foi pronunciada

"Com caridade, o pobre é rico; sem caridade, o rico é pobre."

Santo Agostinho

Toque

» Incrível como tanto os setores Hospitalar Norte e Sul, quanto o Setor Hoteleiro, não têm calçadas suficientes para que o pedestre possa fazer seu trajeto com segurança. Em setores estratégicos como esses, faltou sensibilidade.

Semear

» Regina Lopes, que mora na 707 Sul, observa que os pequenos tratores que cortam as gramas da área carregam, na pá, parte de cupinzeiros atingidos pela lâmina. O resultado é que o gramado ao longo das quadras está semeado desses insetos indesejados.

» História de Brasília

*O meio-fio da Epia está sendo feito com montes de terra na pista sem nenhum aviso. À noite constitui um perigo para o trânsito. (**Publicada em 27/4/1962**)*

Em busca das memórias perdidas

Pesquisadores da Universidade de Yale, nos Estados Unidos, descobrem que o cérebro é capaz de codificar informações recebidas ainda no início da vida. Agora, querem saber se há algum modo de acessá-las quando adultos

Os primeiros anos de vida são os de maior aprendizado para o ser humano. Contudo, quando adultas, as pessoas não conseguem se lembrar de eventos específicos daquela época. Acreditava-se, até agora, que essas experiências se perdem porque a parte do cérebro responsável por salvar memórias — o hipocampo — se desenvolve só na adolescência, o que impossibilitaria a codificação do que se passou no início da infância. Mas uma nova pesquisa da Universidade de Yale, nos Estados Unidos, encontrou evidências de que não é o caso.

No estudo, os pesquisadores mostraram a bebês imagens de objetos/cenas que eles ainda não haviam visto. Depois, testaram se as crianças se lembraram delas. Quando o hipocampo do pequeno participante estava mais ativo na primeira vez em que era apresentado à figura, era provável que demonstrasse reconhecê-la mais tarde. A descoberta, publicada ontem na revista *Science*, indica que as memórias podem, de fato, ser codificadas nos primeiros anos de vida. Agora, os cientistas investigam o que acontece com elas ao longo do tempo.

A incapacidade de lembrar eventos específicos dos primeiros anos de vida é chamada de amnésia infantil. Estudar esse fenômeno é desafiador, destaca Nick Turk-Browne, professor de psicologia na Faculdade de Artes e Ciências de Yale e autor sênior do estudo. "A característica marcante desses tipos de memórias, que chamamos de memórias episódicas, é que você pode descrevê-las para outras pessoas, mas isso não é possível quando se trata de crianças pré-verbais", justifica.

Abordagem

Para o estudo, os pesquisadores queriam identificar uma maneira robusta de testar as memórias episódicas dos bebês. A equipe, liderada por Tristan Yates, estudante de pós-graduação à época e agora pesquisador de pós-doutorado na Universidade de Columbia, usou uma abordagem na qual eles apresentaram as crianças de 4 meses a 2 anos a imagem de um novo rosto, objeto ou cena. Mais tarde, depois que os participantes tinham visto várias outras figuras, a primeira voltou a ser mostrada, ao lado de uma inédita.

"Quando os bebês viram algo apenas uma vez antes, esperamos que eles olhem mais quando o virem novamente", disse Turk-Browne. "Então, nesta tarefa, se um bebê olha mais para a imagem vista anteriormente do que para a nova ao lado dela, isso pode ser interpretado como a criança reconhecendo-a como familiar."

No novo estudo, a equipe, que na última década foi pioneira em métodos para conduzir imagens de ressonância magnética funcional (RMf) com bebês acordados, mediu a atividade no hipocampo dos pequenos enquanto eles visualizavam as imagens. Especificamente, os pesquisadores avaliaram se a atividade dessa região do cérebro estava relacionada à força das memórias de uma criança.

Novidade

Os cientistas descobriram que, quanto maior a atividade no hipocampo quando uma criança estava olhando para uma nova imagem, mais tempo ela olhava para a figura, quando esta reaparecia, mais tarde. A parte posterior da região cerebral — a porção mais próxima da parte de trás da cabeça —, onde a atividade de codificação era mais forte, é a mesma área mais associada à memória episódica em adultos.

Essas descobertas foram verdadeiras em toda a amostra de 26 bebês, e mais fortes entre aqueles acima de 12 meses (metade da amostra). "O efeito da idade está levando a uma teoria mais completa de como o hipocampo se desenvolve para dar suporte ao aprendizado e à memória", disse Turk-Browne.

Anteriormente, a equipe descobriu que o hipocampo de bebês de até 3 meses exibia um tipo diferente de fixação de aprendizado, chamado de estatístico. Enquanto a memória episódica lida com eventos específicos, como compartilhar uma refeição tailandesa com visitantes de fora da cidade na noite passada, o aprendizado estatístico trata da extração de padrões entre acontecimentos, como a aparência dos restaurantes e em quais bairros certas comidas são encontradas.

Michael Svoboda/Divulgação

O hipocampo do bebê está mais ativo ao ver uma imagem pela primeira vez, indicando que conseguirá reconhecê-la mais tarde

Persistência das recordações

Os dois tipos de memórias avaliadas no estudo — a episódica e a estatística — usam diferentes vias neuronais no hipocampo. Em estudos anteriores com animais, pesquisadores mostraram que a via de aprendizagem estatística, encontrada na parte mais anterior do hipocampo (a área mais próxima da frente da cabeça), se desenvolve mais cedo do que a da memória episódica. Portanto, Nick Turk-Browne, professor de psicologia na Faculdade de Artes e Ciências de Yale, suspeitava que a segunda pode aparecer mais tarde na infância, por volta de 1 ano ou mais.

O cientista argumenta que essa progressão do desenvolvimento faz sentido quando se pensa nas necessidades dos bebês. "A aprendizagem estatística é sobre extrair a estrutura do mundo ao nosso redor", diz. "Isso é crítico para o desenvolvimento da linguagem, visão, conceitos e mais. Então, é compreensível por que a aprendizagem estatística pode entrar em jogo antes da memória episódica."

Mesmo assim, o estudo mais recente da equipe mostra que memórias episódicas podem ser codificadas pelo hipocampo mais cedo do que se pensava, muito antes das primeiras recordações que podemos relatar como adultos. Então, o que acontece com elas? "Há algumas possibilidades", diz Turk-Browne. "Uma é que as memórias podem não ser convertidas em armazenamento de longo prazo e, portanto, simplesmente não duram muito. Outra é que as memórias ainda estão lá muito tempo depois da codificação e simplesmente não conseguimos acessá-las." Turk-Browne suspeita que possa ser o último caso.

Universidade de Yale/Divulgação

Professor Nick Turk-Browne: "Quase ficção científica"

Pré-escolar

Em um trabalho contínuo, a equipe do cientista testa se bebês, crianças pequenas e maiores conseguem se lembrar de vídeos caseiros feitos de sua perspectiva quando eram bebês. Os resultados preliminares indicam que essas recordações podem persistir até a idade pré-escolar, antes de desaparecerem.

Segundo Turk-Browne, as pesquisas de Tristan Yates, que liderou os experimentos com bebês em Yale, fornecem uma conexão importante. "O trabalho de Tristan em humanos é notavelmente compatível com evidências animais recentes de que a amnésia infantil é um problema de recuperação", disse. "Estamos trabalhando para rastrear a durabilidade das memórias hipocampais ao longo da infância e até mesmo começando a entreter a possibilidade radical, quase de ficção científica, de que elas podem perdurar de alguma forma na idade adulta, apesar de serem inacessíveis."

CÂNCER DE PRÓSTATA

Evitar exame eleva mortalidade em 39%

Homens que, consistentemente, evitam consultas de triagem de câncer de próstata enfrentam um risco desproporcionalmente maior de morrer da doença, revela pesquisa com dados de 72 mil participantes entre 55 e 69 anos, de oito países do continente europeu. O Estudo Randomizado Europeu de Triagem para Câncer de Próstata (ERSPC) será apresentado no fim de semana no Congresso da Associação Europeia de Urologia (EAU), em Madri.

O câncer de próstata é a forma mais comum de câncer em homens em 112 países, incluindo no Brasil, com prevalência esperada para dobrar até 2040. Os programas de triagem que medem os níveis de antígeno prostático específico (PSA) no sangue aumentam a chance de diagnóstico precoce e de cura. Eles também podem prevenir tratamentos caros associados ao tumor avançado.

Uma subanálise de dados de acompanhamento de 20 anos do ERSPC analisou, pela primeira vez, a ligação entre a negação frequente de se submeter ao programa de triagem e o risco de morrer de câncer de próstata. O resultado revela um contraste substancial, que enfatiza as consequências potenciais de evitar exames, afirmaram pesquisadores do Centro Médico Universitário de Roterdã, Holanda, que lideraram a avaliação.

Triagem

De 72.460 homens convidados para fazer os exames, um em cada seis (mais de 12,4 mil) não compareceu e faltou a todas as consultas. Esse grupo teve um risco 45% maior de morrer de câncer de próstata em comparação com aqueles que concordaram em participar da triagem.

Ao comparar os resultados com o grupo de controle — homens que nunca foram convidados para fazer o rastreamento — os participantes que fizeram o exame tiveram um risco 23% menor de morrer de câncer de próstata. Já os que não compareceram apresentaram uma chance 39% maior de óbito pela doença. "A nova análise também sugere que o benefício geral da triagem para câncer de próstata é maior do que se pensava anteriormente", comenta Tobias Nordström, urologista clínico do Instituto Karolinska, na Suécia, e membro do Escritório do Congresso Científico da EAU.

Marcos Oliveira/Agência Senado/Divulgação

Medir os níveis de PSA no sangue aumenta chance de cura

Editor: José Carlos Vieira (Cidades)
josecarlos.df@dabr.com.br e
Tels. : 3214-1119/3214-1113
Atendimento ao leitor: 3342-1000
cidades.df@dabr.com.br

»Entrevista | **WILDO NAVEGANTES** | PROFESSOR EPIDEMIOLOGISTA DA UNB

Depois do registro do primeiro caso da doença em quatro anos, no DF, a cidade ficou preocupada. Para o especialista, é importante a população se imunizar. "Não há risco nenhum em tomar a vacina", destaca

"Sarampo se transmite mais fácil que covid-19"

» GABRIELLA BRAZ

Guilherme Felix/CB/D.A Press

O Distrito Federal ficou em alerta nesta semana com o anúncio de um caso de sarampo após quatro anos livre da doença. Desde novembro do ano passado, o Brasil tem o selo de país sem registro do sarampo. No entanto, a baixa cobertura vacinal e a alta transmissibilidade do sarampo são fatores que preocupam os especialistas. Para falar sobre o assunto, o professor epidemiologista Wildo Navegantes, da Universidade de Brasília (UnB), foi o entrevistado do CB. Saúde, de ontem, pelas jornalistas Carmen Souza e Sibele Negromonte.

Navegantes destacou a importância de vacinar as crianças, sobretudo nesta época do ano, marcada pelo início do outono. "É bom falar que o Brasil conseguiu controlar a doença com a imunização", ressaltou. Ele chamou atenção para a nova geração de mães, que nasceram após o controle do sarampo e não conheceram os riscos da doença de perto. Por isso, é importante deixar em dia a caderneta de vacinação dos filhos.

"O sarampo se transmite muito mais fácil que a própria covid-19", alertou. Embora o Brasil tenha retomado o certificado de país livre do sarampo, o epidemiologista advertiu que "basta não mantermos a cobertura vacinal alta, e não fazermos nosso trabalho de vigilância", para que o país volte a ser afetado pela doença.

Além das crianças, o especialista ressaltou que adultos não vacinados, ou que não lembram se tomaram a vacina, podem ir até os postos de saúde e fazer a imunização. "São vacinas que têm dezenas de anos, sendo usadas em vários países. Não tem risco algum tomar vacina para sarampo", ressaltou. O epidemiologista comentou também sobre os casos de dengue, comuns nesta época do ano, e de covid-19. Embora o país não esteja em um momento de surto das doenças, é necessário manter a vigilância.

Navegantes afirmou que o sistema de saúde está mais preparado para combater a dengue, mas a cobertura ainda não é a ideal. "Os determinantes que favorecem a ocorrência da dengue não mudaram, as cidades não mudaram, os comportamentos humanos não mudaram tanto assim", ressaltou.

O aumento dos casos de covid-19 em 2025 também é motivo de alerta. Mesmo com o fim da pandemia, os hábitos de higienização são fundamentais. "Se está doente, com quadro de resfriado, volte a usar a máscara", aconselhou. Em 2025, o Brasil registrou 11.467 casos e 193 mortes pela doença.

Depois de quatro anos, o DF registra o primeiro caso de sarampo. Há casos também no Rio de Janeiro, aumento nos Estados Unidos, Europa com recorde de registros, todo um cenário que desperta preocupação. Como o senhor avalia esse momento? Faz sentido o alerta?

Faz sentido o alerta, eu diria que nós, pais ou responsáveis, temos que ficar ligados e pensando que é uma doença que já circulou, tivemos muitos casos no Brasil. Hoje em dia, nós não temos essa quantidade de casos, porém o mais importante é pensar que existe uma vacina que está disponível no centro de saúde e basta levar a criança com o cartão vacinal. O sarampo é uma doença que mata. Na minha geração, quando criança, nós víamos grandes quantidades de casos no Brasil, e, hoje, é bom falar que o Brasil conseguiu controlar o sarampo com as vacinas. Como nós temos a volta do período escolar, é estratégico que tentemos conter essa possível transmissão de doença mediante vacinação.

> **O sarampo é uma doença que pode matar. Pode ter quadros graves de cegueira e de encefalite"**

Temos vivido um movimento antivacina ultimamente, o que tem baixado a adesão à imunização. As novas gerações não têm noção da gravidade do sarampo. Por quê?

É uma doença que pode matar. Pode ter quadros graves de cegueira, encefalite. Inicialmente, o quadro começa com a febre, a pele avermelhada e tem um sinalzinho na boca da criança quando muito jovem. Por que nós não ouvimos mais se falar de sarampo? Justamente porque ele já não circula tanto aqui. E aí as novas gerações — chamo atenção às novas gerações de mães que não viram o sarampo acontecer na sua realidade — precisam se atentar para isso. Basta levar a criança ao centro de saúde para fazer a vacinação.

E é uma doença com uma transmissão muito alta. Tanto que o GDF se mobilizou para mapear as pessoas que tiveram contato com a mulher infectada, elas estão sob vigilância. Como é esse procedimento, considerando a alta transmissão do sarampo?

Vou falar dois aspectos. O primeiro é valorizar a vigilância que nós temos no Brasil e no DF. As equipes entram em contato com todas as pessoas que tiveram contato com essa pessoa (infectada). Aí essas pessoas são sondadas, o GDF entra em contato, a Secretaria Estadual de Saúde entra em contato, fala com cada um. E é importante essas pessoas ficarem sabendo que elas vão receber o contato do estado mesmo, não é fake. Elas serão monitoradas até o período de tempo que a pessoa demonstrar que a doença não vai evoluir. Esse é o primeiro fato. O segundo fato importante diz respeito à transmissibilidade. E aí, para quem vivenciou a covid, como nós, alertamos as gerações das novas mães que o sarampo se transmite muito mais facilmente do que a própria covid-19. A nossa recomendação é nos preocuparmos com o risco da transmissão acelerada.

O senhor falou do cartão vacinal. Mesmo que a a mãe tenha perdido a data de vacinação do filho, vale a pena ir lá e se vacinar?

Perdeu a caderneta? Não tem problema hoje em dia. Vai até a unidade de saúde, passe suas informações, CPF, nome, por exemplo. O próprio sistema de saúde vai procurar no sistema público e vai conseguir a informação da situação vacinal da criança.

E no caso dos adultos? Mesmo que eu tenha sido vacinada, e não sei se eu fui, não tem problema?

Não faz mal à saúde. Olha bem, a vacina para o sarampo está no mercado há dezenas de anos, em vários países. Não tem risco algum tomar vacina para sarampo. Eu recomendaria, de fato, que procurasse o sistema de saúde, caso tivesse dúvida, para tomar vacina.

E idosos também?

Olha, idosos, é interessante. Idosos, não vale a pena a gente sugerir a recomendação da imunização, porque os idosos vivenciaram um tempo no Brasil que o sarampo circulava bastante. Então, provavelmente, acima de 59 anos de idade, boa parte deles já foram imunizados naturalmente, ou tomaram a vacina quando foi ofertada, no passado.

Em 2019 nós chegamos a perder o certificado de eliminação do sarampo e recuperamos agora no fim do ano passado. Existe o risco de perdermos novamente?

Sem dúvida, há um risco, basta que nós não mantenhamos a cobertura vacinal alta e não façamos o trabalho de vigilância, monitorando caso a caso.

Estamos preocupados agora por causa do sarampo, mas há outras doenças infecciosas que podem voltar a circular sem o controle vacinal, não é isso?

Confira entrevista completa com o professor Wildo Navegantes

Vou citar duas, mas perceba, as doenças que são imunopreveníveis são controladas via vacina, elas padecem justamente dos bons desempenhos das vacinas. Então, as mães, hoje em dia, também não viram o caso de poliomielite. Ainda há poliomielite com transmissão natural em alguns países. E lembremos que a poliomielite deixa sequelas importantes. A outra é a meningite. A meningite é uma doença que, se você tomar a vacina, está protegido, não tem problema algum. É uma vacina que também está no nosso Programa Nacional de Imunização (PNI).

E o avanço da dengue, também preocupa?

A dengue é uma doença que vai permanecer, infelizmente. De fato, neste momento, nós estamos com a incidência e um número de óbitos absurdamente menor do que o ano passado, mas há preocupações que merecem a gente comentar. A dengue é uma doença mantida por quatro vírus, e nós tivemos uma epidemia basicamente por um dos tipos do vírus ano passado, aqui no DF. Qual é o grande risco? Ao me infectar por um dos vírus, estou imunizado para ele, mas se, no ano seguinte, ou três anos depois, outro tipo de vírus começar a circular no DF em grande magnitude, eu posso correr o risco de pegar dengue novamente.

Há de se falar também de falta de gestão e de falta de cuidado para ter-se chegado àquele momento ali do ano passado?

Sem dúvida, eu diria que o sistema de saúde colapsou por falhas muito claras da atenção à saúde e do controle. Este ano, me parece que houve vários avanços do ponto de vista da organização, mas nós ainda temos vários fatores que precisamos melhorar. Lembremos que os determinantes que favorecem a ocorrência da dengue não mudaram, as cidades não mudaram, os comportamentos humanos não mudaram tanto assim.

Sobre a covid-19. Em 11 de março, fizemos cinco anos do início da pandemia. Como o senhor avalia essa crise sanitária? Por que ainda tem gente morrendo de covid?

A covid, só este ano, matou 193 pessoas até agora. Temos quase 15 mil casos registrados. A doença não desapareceu. Os cuidados são os mesmos. É estratégico a gente pensar: lembremos das máscaras, qual era a indicação? Usar as máscaras. E a gente não aprendeu até agora que, se você está doente, com um quadro de resfriado, precisa voltar a usar a sua máscara, porque você vai proteger outras pessoas e não transmitirá a doença. E o álcool em gel? Os produtos que nós usávamos para a desinfecção das mãos? Houve uma alteração da disponibilidade no mercado, mas outros produtos desinfectantes estão aí, nós podemos usar, lavar as mãos com água e sabão, isso nunca fez mal. São hábitos, nós devemos permanecer atuando e trabalhando com esses hábitos. A vacina continua disponível.

Crônica da Cidade

SEVERINO FRANCISCO | *severinofrancisco.df@dabr.com.br*

Malandro moderno

Ante a nova onda de despautérios, com falta de transparência nas emendas parlamentares, desvio de verba e cinismo, resolvi fazer uma entrevista mediúnica exclusiva com Bezerra da Silva. Do outro lado da vida, ele comenta sobre fatos e personagens do país. Escancara, arrepia, Bezerra!

Bezerra, como é o malandro moderno?

Malandro moderno, colarinho branco, só usa bons ternos, não liga pro azar. Dólar na Suíça, mansão na beira-mar, seu nome é corrupção, pra que trabalhar? Roubou o dinheiro do povo e vive na tranqüilidade. Sua sorte é que você vive no país da impunidade.

E, por falar em malandro, como é essa onda de pastores trambiqueiros, que cobram propina com barra de ouro em nome de Jesus?

Cuidado com ele, de terno e gravata bancando o decente. É o diabo vivo em figura de gente. É o pastor trambiqueiro enganando inocentes. Ele também não explica o porquê da mudança da água pro vinho, fala o nome de Deus pra roubar os irmãozinhos. Não é fé que ele tem, é simplesmente a febre do ouro. Levou até Jesus Cristo pra cruz, tremendo canalha, meu irmão.

Que recado você daria para os que fazem culto das armas?

Você com revólver na mão é um bicho feroz, sem ele, anda rebolando e até muda de voz.

A culpa não é do povo também?

A terra é boa, mas o povo continua escravizado. Os direitos são os mesmos desde os séculos passados. E se entrar no supermercado, você é roubado! E se andar despreocupado, você é roubado! E se pegar o bonde errado, você é roubado! E também se votar pra deputado você é roubado! Tem sempre 171 armando fria, tem ladrão lá no Congresso na quitanda e na padaria.

Como a gente faz para desratizar o Brasil?

Se vocês estão a fim de prender o ladrão, podem voltar pelo mesmo caminho: o ladrão está escondido lá embaixo atrás da gravata e do colarinho. Se há um assalto a banco, como não podem prender o poderoso chefão, aí os jornais vêm logo dizendo que aqui no morro só mora ladrão.

Mas seria um exagero dizer que o morro é um lugar apenas de santos...

No morro ninguém tem mansão nem casa de campo pra veranear nem iate pra passeios marítimos. Nem avião particular. Somos vítimas de uma sociedade famigerada e cheia de malícia. No morro ninguém tem milhões de dólares depositados nos bancos da Suíça.

Será que a situação melhorou com a reforma da Previdência Social?

Vejo que essa Previdência não tem competência pra ser social, o trabalhador adoece e morre na fila do hospital, enquanto uma pá de aspone, que dorme e come mamando na teta, e os pc's na mamata sempre fazendo mutreta, roubando dinheiro do povo e mandando pra Suíça, na maior careta. Trabalhando eu já passo fome, quem dirá quando me aposentar. Olha aí, mas do jeito que as coisas estão indo, já passou da hora do bicho pegar.

Você acredita que os próprios políticos poderão retirar o Brasil dessa baderna?

Para os políticos tirarem meu país dessa baderna, só quando o morcego doar sangue e o Saci cruzar as pernas.

Que recado você mandaria aos canalhocratas de plantão?

Canalha, tu é um tremendo canalha. Comprou carrão, fazenda e mansão, e o povo na miséria comendo migalha. Veja bem, seu canalha… Está livre a poder de propina, porém a justiça divina não falha, veja bem, seu canalha. Viver de moleza é muito bom, quero ver você encarar uma batalha, vai trabalhar, canalha!

Trabalhadora rural sem apoio

Ao *Podcast do* **Correio**, Cristina Arzabe, coordenadora de observatório que monitora mulheres no campo, afirma que o machismo estrutural dificulta a autonomia feminina. Para a especialista, a sobrecarga de trabalho torna a jornada delas muito maior

» JOSÉ ALBUQUERQUE*

No mês da mulher, o Podcast do **Correio** *teve uma bancada totalmente feminina, ontem, em bate-papo sobre a participação feminina no campo, com a pesquisadora e coordenadora do Observatório Mulheres Rurais Brasil, Cristina Arzabe. Às jornalistas Adriana Bernardes e Mariana Niederauer, Arzabe falou sobre a importância de coletar dados das trabalhadoras rurais e o impacto do machismo estrutural na produtividade delas.*

> **A violência contra a mulher é um problema complexo. No entanto, mulheres que têm renda própria, seja por meio de um salário ou de um negócio, tendem a estar menos expostas a ela. O apoio aos negócios das mulheres rurais contribui para essa independência financeira"**

Marcelo Ferreira/CB/D.A Press

Observatório

O Observatório Mulheres Rurais do Brasil é uma parceria entre Embrapa Empresa Brasileira de Pesquisa Agropecuária (Embrapa), Organização das Nações Unidas para a Alimentação e a Agricultura (Food and Agriculture Organization — FAO) e Ministério da Agricultura e Pecuária (MAPA), com apoio do Instituto Brasileiro de Geografia e Estatística (IBGE). A ideia surgiu da dificuldade de acessar dados sobre as mulheres rurais no Brasil.

A Embrapa Café realizou um estudo importante sobre mulheres no setor cafeeiro, em parceria com várias instituições. A demanda surgiu porque faltavam informações básicas: quantas são, onde estão e qual é a realidade delas. Assim, foi criado um painel, hoje disponível na Embrapa, para organizar esses dados. Com a proximidade do IBGE e a divulgação dos dados do Censo Agropecuário de 2017, surgiu a necessidade de tornar essas informações mais acessíveis, por meio de uma plataforma simples. A FAO apoiou a iniciativa e ajudou a viabilizar recursos para dar visibilidade a esse trabalho.

O observatório reúne dados dos Censos Agropecuários desde 1995, primeiro ano com informações desagregadas por sexo para trabalhadores rurais. Em 2006, o IBGE passou a diferenciar também dirigentes de estabelecimentos rurais, o que se repetiu em 2017. Dessa forma, a iniciativa apresenta dados sobre trabalhadoras rurais (1995, 2006 e 2017) e sobre mulheres no comando de propriedades rurais (2006 e 2017). A plataforma permite filtrar informações por estado e atividade, incluindo agricultura familiar.

Contribuimos para o cumprimento da Agenda 2030 da ONU, que envolve mais de 190 países. No Brasil, há um compromisso institucional com os 17 Objetivos de Desenvolvimento Sustentável (ODS), em especial o ODS 5, sobre igualdade de gênero. Os dados evidenciam a desigualdade entre mulheres e homens no campo. No observatório, temos uma aba específica para editais. Em 2023, foram lançados 27 editais voltados para projetos que fortalecem as mulheres, com um total de R$ 1,5 bilhão em financiamento, abrangendo editais nacionais e internacionais.

Violência doméstica

A violência no campo está relacionada à dificuldade de acesso às estruturas de segurança pública, e a consolidação de dados pode ajudar as mulheres a se defenderem. A violência contra a mulher é um problema complexo e não pode ser generalizado. No entanto, mulheres que têm renda própria, seja por meio de um salário ou de um negócio, tendem a estar menos expostas a ela.

O apoio aos negócios das mulheres rurais contribui para a independência financeira e fortalece a posição delas dentro de casa. Além da possibilidade de sair de uma situação de violência por ter recursos próprios, a renda também pode proporcionar maior respeito dentro da família. No contexto da violência doméstica, apoiar o trabalho das mulheres no campo é essencial. A Embrapa atua nesse sentido, incentivando agroindústrias em propriedades dirigidas por mulheres. Muitas mulheres rurais não apenas trabalham na produção primária, mas também agregam valor ao produto por meio da agroindústria, transformando matéria-prima em produtos como geleias ou farinha de mandioca.

Cooperativismo

No Ano Internacional do Cooperativismo, as mulheres estão se organizando em associações e cooperativas. Esse movimento é essencial, pois atuar individualmente em um ambiente ainda desafiador para as mulheres é mais difícil. A formação de grupos fortalece essas trabalhadoras. Ter um negócio pequeno dentro de uma cooperativa permite acesso a recursos que, sozinhas, não teriam.

Na área do café, onde trabalhei por cerca de nove anos, reunimos informações sobre os esforços das mulheres no setor e transformamos isso em uma publicação. Esse movimento começou com uma associação entre os Estados Unidos e mulheres da Nicarágua e se expandiu, com a criação da IWCA (Aliança Internacional das Mulheres do Café) Brasil. Hoje, essa organização tem presença em pelo menos 23 países.

> **O maior desafio das mulheres do campo, que também afeta as das áreas urbanas, é a questão do cuidado. Toda a responsabilidade pelos filhos, pela casa e pelos pais idosos recai sobre elas. Isso aumenta a carga de trabalho"**

Vale ressaltar que a Embrapa completou 50 anos em 2024 e, pela primeira vez, tem uma presidente mulher, acompanhada de duas diretoras, também mulheres. Esse avanço contribui para ampliar espaços para outras mulheres.

Desafios

O maior desafio das mulheres do campo, que também afeta as das áreas urbanas, é a questão do cuidado. Toda a responsabilidade pelos filhos, pela casa e pelos pais idosos recai sobre elas. Isso aumenta a carga de trabalho delas, tornando a jornada muito maior do que a dos homens. Esse fato é comprovado por dados do IBGE.

A divisão desigual das tarefas domésticas é um problema cultural e estrutural. Desde cedo, meninas são ensinadas a cuidar da casa enquanto meninos têm mais liberdade. Essa desigualdade precisa ser combatida tanto dentro das famílias quanto por meio de políticas públicas. O machismo estrutural está presente na cultura e dificulta a autonomia das mulheres.

O Estado precisa levar essa discussão para o campo, mas quem formula políticas públicas ainda são, em sua maioria, homens. Eles não vivenciam essa realidade, pois, ao chegarem em casa, encontram tudo pronto sem precisar se preocupar com as tarefas domésticas. Para que haja mudanças, é essencial que mais mulheres ocupem cargos de decisão. Quando as mulheres conseguem tempo para se dedicar aos seus projetos, elas trazem soluções inovadoras e sustentáveis.

Capacitação

As demandas das mulheres do campo são diversas, pois esse grupo inclui pequenas, médias e grandes produtoras, além de extrativistas. No entanto, uma necessidade comum é a capacitação. Muitas mulheres não participam de cursos técnicos e treinamentos porque esses programas não consideram suas realidades. Ao analisar listas de capacitação, é comum encontrar um número muito maior de homens do que de mulheres. Para mudar esse cenário, é preciso adaptar as oportunidades à rotina das trabalhadoras rurais, garantindo que elas possam acessar o conhecimento necessário para fortalecer seus negócios e conquistar mais autonomia.

***Estagiário sob a supervisão de Eduardo Pinho**

CAIXA Seguridade

MINISTÉRIO DA FAZENDA

GOVERNO FEDERAL BRASIL UNIÃO E RECONSTRUÇÃO

CNPJ 22.543.331/0001-00 NIRE 53.3.0001645-3

EXTRATO DA ATA Nº 216

Reunião Ordinária do Conselho de Administração Realizada em 13 de Fevereiro 2025

I. Data e horário: Em treze de fevereiro de dois mil e vinte e cinco, às nove horas e oito minutos, realizou-se a Reunião do Conselho de Administração da Caixa Seguridade Participações S.A. ("Caixa Seguridade" ou "Companhia"), por videoconferência. **II. Convocação:** Os membros foram devidamente convocados para a reunião, conforme prevê o Regimento Interno do Conselho. **III. Mesa:** Conselheiros: HUMBERTO JOSÉ TEÓFILO MAGALHÃES, Presidente; FERNANDO ALCÂNTARA DE FIGUEREDO BEDA, FRANCISCO EGÍDIO PELÚCIO MARTINS, ILANA TROMBKA, INÊS DA SILVA MAGALHÃES e WALDEMIR BARGIERI. A Conselheira Karoline Busatto manifestou seu voto por escrito. Assessoramento Jurídico: Renan José Rodrigues Azevedo, Advogado (...), Gerente Nacional (...). Secretária designada: Rafaela do Nascimento Moura Cordeiro, Gerente Nacional, que contou com o apoio da Gerente Executiva Luciene Afonso de Oliveira Lucena, (...).(...)**IV. Ordem do Dia:** deliberar sobre: (i) Demonstrações Contábeis, destinação de resultados e apreciação da execução orçamentária da Caixa Seguridade, referentes ao exercício findo em 31 de dezembro de 2024; (ii) Relatório da Administração da Caixa Seguridade referente ao exercício social findo em 31 de dezembro de 2024; (...)**V. Deliberação:** Lidos, tratados e discutidos os assuntos constantes da ordem do dia, o Conselho de Administração se manifestou conforme segue:(i) Demonstrações Contábeis, destinação de resultados e apreciação da execução orçamentária da Caixa Seguridade, referentes ao exercício findo em 31 de dezembro de 2024: O Conselho de Administração da Caixa Seguridade Participações S.A., no uso das atribuições que lhe confere o Artigo 28, inciso XXVI, do Estatuto Social da Companhia, em observância ao disposto no Artigo 8º, inciso VI da Lei nº 13.303/2016, e Artigo 13, inciso VI do Decreto nº 8.945/2016, considerando a deliberação favorável da Diretoria consignada na Ata nº 460, de 12/02/2025, o opinamento favorável do Comitê de Auditoria, consignado na Ata nº 391, de 12/02/2025, a ausência de ressalvas na manifestação da auditoria independente, e nos termos do Relatório Executivo SUTCO/DIRIF nº 039/2025, **aprovou por unanimidade** as Demonstrações Contábeis Anuais da Caixa Seguridade Participações S.A. referentes ao exercício findo em 31 de dezembro de 2024 e a respectiva destinação de resultados, incluindo expectativa de proposta de aplicação de excesso de reservas de lucros (estatutária) no aumento de capital social. Ademais, o Conselho **tomou conhecimento** da execução orçamentária da Companhia referente ao mesmo exercício. Registra-se que foi realizada reunião conjunta com o Conselho Fiscal da Caixa Seguridade para emissão de parecer sobre a referida matéria, em observância ao disposto no Artigo 46, inciso X, do Estatuto Social. (...).(ii) Relatório da Administração da Caixa Seguridade referente ao exercício social findo em 31 de dezembro de 2024: O Conselho de Administração da Caixa Seguridade Participações S.A., no uso das atribuições que lhe confere o Artigo 28, inciso XXVI do Estatuto Social da Companhia, em observância ao disposto no Artigo 142, inciso V da Lei nº 6.404/76, considerando a deliberação favorável da Diretoria consignada na Ata nº 459, de 10/02/2025, e a manifestação sem ressalvas do Comitê de Auditoria, consignada na Ata nº 390, de 11/02/2025, e nos termos do Relatório Executivo SURIF/DIRIF nº 024/2025, **aprovou** o Relatório da Administração da Caixa Seguridade, referente ao exercício de 2024. O Relatório deve ser divulgado no sítio eletrônico da CVM e de Relações com Investidores da Companhia, e posteriormente submetido à aprovação na Assembleia Geral da Caixa Seguridade Participações S.A. Por fim, registra-se que foi realizada reunião conjunta com o Conselho Fiscal da Caixa Seguridade para emissão de parecer sobre a referida matéria, em observância ao disposto no Artigo 46, inciso X, do Estatuto Social. (...)**VI. Encerramento: :** Nada mais havendo a tratar, foi encerrada a reunião da qual eu, Rafaela do Nascimento Moura Cordeiro, Secretária designada, lavrei a presente Ata que vai assinada por mim e pelos membros do Conselho de Administração da Caixa Seguridade Participações S.A., Fernando Alcântara de Figueredo Beda, Francisco Egídio Pelucio Martins, Ilana Trombka, Inês da Silva Magalhães, Karoline Busatto, Waldemir Bargieri, Conselheiros, e Humberto José Teófilo Magalhães, Presidente, passando a constar do arquivo próprio. **ESTE DOCUMENTO CONFERE COM O ORIGINAL LAVRADO EM LIVRO PRÓPRIO.** A Junta Comercial, Industrial e Serviços do Distrito Federal certificou o registro sob o nº 2739100 em 13/03/2025.

BB SEGUROS

GOVERNO FEDERAL
BRASIL
UNIÃO E RECONSTRUÇÃO

BB Seguros Participações S.A.

Setor de Autarquias Norte, Quadra 5, Lote B, Torre Sul, 3º Andar - Edifício Banco do Brasil, Asa Norte - Brasília-DF - CNPJ 11.159.426/0001-09 **Exercício encerrado em 31 de dezembro de 2024**

DEMONSTRAÇÕES FINANCEIRAS RESUMIDAS

AVISOS

As demonstrações contábeis apresentadas a seguir são demonstrações contábeis resumidas e não devem ser consideradas isoladamente para a tomada de decisão. O entendimento da situação financeira e patrimonial da Companhia demanda a leitura das demonstrações contábeis completas auditadas, elaboradas na forma da legislação societária e da regulamentação contábil aplicável.

As demonstrações contábeis completas auditadas, incluindo o respectivo relatório do auditor independente e o relatório da administração estão disponíveis nos seguintes endereços eletrônicos:

a) www.correiobraziliense.com.br/publicidade-legal;

b) www.bb.com.br/pbb/pagina-inicial/bb-seguros/conheca-a-bb-seguros/bb-seguros-participacoes-sa#/.

A Demonstração do Resultado, Demonstração do Resultado Abrangente, Balanço Patrimonial, Demonstração dos Fluxos de Caixa, Demonstração das Mutações do Patrimônio Líquido e Demonstração do Valor Adicionado, com exceção das referências às respectivas Notas Explicativas, estão apresentadas de forma completa.

Considerando que apenas os trechos relevantes das Notas Explicativas estão apresentados nestas demonstrações contábeis resumidas, em comparação com as demonstrações contábeis completas algumas notas foram apresentadas de forma resumida, algumas foram apresentadas de forma completa e outras não foram apresentadas, conforme comparação a seguir:

DEMONSTRAÇÕES CONTÁBEIS COMPLETAS	DEMONSTRAÇÕES CONTÁBEIS RESUMIDAS	
1 – CONTEXTO OPERACIONAL	Completa	1 – CONTEXTO OPERACIONAL
2 – APRESENTAÇÃO DAS DEMONSTRAÇÕES CONTÁBEIS	Completa	2 – APRESENTAÇÃO DAS DEMONSTRAÇÕES CONTÁBEIS
3 – RESUMO DAS PRINCIPAIS PRÁTICAS CONTÁBEIS	Resumida	3 – RESUMO DAS PRINCIPAIS PRÁTICAS CONTÁBEIS
4 – AQUISIÇÕES, VENDAS E REESTRUTURAÇÕES SOCIETÁRIAS	Não apresentada	--
5 – GERENCIAMENTO DE RISCOS	Não apresentada	--
6 – INVESTIMENTOS EM PARTICIPAÇÕES SOCIETÁRIAS	Não apresentada	--
7 – DESPESAS COM PESSOAL	Não apresentada	--
8 – DESPESAS ADMINISTRATIVAS DIVERSAS	Não apresentada	--
9 – TRIBUTOS	Não apresentada	--
10 – OUTRAS RECEITAS E DESPESAS	Não apresentada	--
11 – RESULTADO FINANCEIRO	Não apresentada	--
12 – CAIXA E EQUIVALENTES DE CAIXA	Não apresentada	--
13 – DIVIDENDOS A RECEBER	Não apresentada	--
14 – OUTROS ATIVOS	Não apresentada	--
15 – OBRIGAÇÕES SOCIAIS E ESTATUTÁRIAS	Não apresentada	--
16 – PROVISÕES E PASSIVOS CONTINGENTES	Não apresentada	--
17 – OUTROS PASSIVOS	Não apresentada	--
18 – PATRIMÔNIO LÍQUIDO	Não apresentada	--
19 – PARTES RELACIONADAS	Não apresentada	--
20 – OUTRAS INFORMAÇÕES	Não apresentada	--

O Relatório do Auditor Independente e o Parecer do Conselho Fiscal estão apresentados na forma de extrato.

Os Membros da Administração não estão apresentados nestas demonstrações contábeis resumidas.

RELATÓRIO DA ADMINISTRAÇÃO

O Relatório da Administração da BB Seguros Participações S.A. relativo ao exercício/2024, encontra-se disponível no endereço eletrônico www.bb.com.br/pbb/pagina-inicial/bb-seguros/conheca-a-bb-seguros/bb-seguros-participacoes-sa#/.

DEMONSTRAÇÃO DO RESULTADO

R$ mil (exceto lucro por ação)

	Exercício 2024	Exercício 2023
Receitas Operacionais	**5.304.528**	**4.887.139**
Resultado de investimentos em participações societárias	5.304.528	4.887.139
Resultado Bruto	**5.304.528**	**4.887.139**
Outras Receitas e Despesas	**(18.552)**	**(16.250)**
Despesas com pessoal	(9.020)	(9.242)
Despesas administrativas diversas	(3.165)	(2.334)
Despesas tributárias	(6.252)	(6.369)
Outras receitas operacionais	1.207	2.209
Outras despesas operacionais	(1.322)	(514)
Resultado Antes das Receitas e Despesas Financeiras	**5.285.976**	**4.870.889**
Resultado Financeiro	**126.349**	**92.648**
Receitas financeiras	135.690	138.151
Despesas financeiras	(9.341)	(45.503)
Resultado Antes do Imposto de Renda e Contribuição Social	**5.412.325**	**4.963.537**
Imposto de Renda e Contribuição Social	(36.647)	(26.034)
Lucro Líquido do Exercício	**5.375.678**	**4.937.503**
Número de ações	278.862.835	278.862.835
Lucro por ação (R$)	19,28	17,71

As notas explicativas são parte integrante das demonstrações contábeis.

DEMONSTRAÇÃO DO RESULTADO ABRANGENTE

R$ mil

	Exercício 2024	Exercício 2023
Lucro Líquido do Exercício	**5.375.678**	**4.937.503**
Participação no Resultado Abrangente de Investimentos em participações societárias	**(547.030)**	**121.468**
Ganhos/(perdas) sobre instrumentos financeiros	(466.610)	154.606
Outros resultados abrangentes - efeitos CPC 50	(445.107)	47.840
Efeito tributário [1]	364.687	(80.978)
Resultado Abrangente do Exercício	**4.828.648**	**5.058.971**

[1] Imposto de Renda (IR) e Contribuição Social sobre o Lucro Líquido (CSLL) incidente sobre a movimentação dos resultados abrangentes das investidas Brasilprev, BB MAPFRE, Brasildental e Brasilcap (IR: 25% e CSLL: 15%).

As notas explicativas são parte integrante das demonstrações contábeis.

DEMONSTRAÇÃO DOS FLUXOS DE CAIXA

R$ mil

	Exercício 2024	Exercício 2023
Fluxos de Caixa Provenientes das Atividades Operacionais		
Lucro Líquido do Exercício	**5.375.678**	**4.937.503**
Ajustes ao Lucro:		
Resultado de investimentos em participações societárias	(5.304.528)	(4.887.138)
Despesa financeira de atualização monetária de dividendos	9.301	45.458
Imposto de Renda e Contribuição Social	23.615	--
Atualização monetária de tributos	(2.562)	--
Resultado dos tributos diferidos	4	--
Outros ajustes	(10)	(10)
Lucro Ajustado	**101.498**	**95.813**
Variações Patrimoniais:		
Ativos por tributos correntes	23.757	(25.329)
Ativos por tributos não correntes	(18.889)	--
Outros ativos	--	1
Imposto de renda e contribuição social pagos	(8.517)	--
Passivos por tributos correntes	(395)	(69.290)
Outros passivos	900	(26.984)
Caixa Gerado Pelas/(Consumido Nas) Atividades Operacionais	**98.354**	**(25.789)**
Fluxos De Caixa Provenientes das Atividades de Investimento		
Dividendos recebidos	5.173.629	3.650.067
Caixa Gerado Pelas/(Consumido Nas) Atividades de Investimento	**5.173.629**	**3.650.067**
Fluxos de Caixa Provenientes das Atividades de Financiamento		
Dividendos pagos	(2.856.795)	(5.205.515)
Caixa Gerado Pelas/(Consumido Nas) Atividades de Financiamento	**(2.856.795)**	**(5.205.515)**
Variação Líquida de Caixa e Equivalentes de Caixa	**2.415.188**	**(1.581.237)**
Início do exercício	785.860	2.367.097
Fim do exercício	3.201.048	785.860
Aumento/(Redução) de Caixa e Equivalentes de Caixa	**2.415.188**	**(1.581.237)**
Informações Complementares das Operações		
Imposto de Renda pago no exercício	(101)	(24.406)
Contribuição Social paga no exercício	(8.416)	(28.925)
Total dos Tributos Pagos	**(8.517)**	**(53.331)**

As notas explicativas são parte integrante das demonstrações contábeis.

BALANÇO PATRIMONIAL

R$ mil

	31.12.2024	31.12.2023
Ativo Circulante	**3.298.498**	**810.065**
Caixa e equivalentes de caixa	3.201.048	785.860
Dividendos a Receber	97.446	444
Ativos por tributos correntes	--	23.757
Outros ativos	4	4
Ativo Não Circulante	**8.840.801**	**9.332.487**
Ativos por tributos não correntes	23.026	1.576
Ativos por tributos diferidos	3.360	3.363
Investimentos em participações societárias	8.814.415	9.327.548
Total do Ativo	**12.139.299**	**10.142.552**

R$ mil

	31.12.2024	31.12.2023
Passivo Circulante	**2.443.071**	**790.798**
Obrigações Societárias e Estatutárias	2.425.000	788.233
Provisões trabalhistas, fiscais e cíveis	361	456
Passivos por tributos correntes	15.605	902
Outros passivos	2.105	1.207
Passivo Não Circulante	**229.107**	**229.021**
Provisões trabalhistas, fiscais e cíveis	542	456
Passivos por tributos diferidos	228.565	228.565
Total do Passivo	**2.672.178**	**1.019.819**
Patrimônio Líquido	**9.467.121**	**9.122.733**
Capital social	6.112.624	4.210.872
Reservas de lucros	4.099.045	5.109.379
Outros resultados abrangentes acumulados	(744.548)	(197.518)
Total do Patrimônio Líquido	**9.467.121**	**9.122.733**
Total do Passivo e Patrimônio Líquido	**12.139.299**	**10.142.552**

As notas explicativas são parte integrante das demonstrações contábeis.

DEMONSTRAÇÃO DAS MUTAÇÕES DO PATRIMÔNIO LÍQUIDO

R$ mil

Evento	Capital Social	Reservas de Lucros		Outros Resultados Abrangentes Acumulados	Lucros ou Prejuízos Acumulados	Total
		Reserva Legal	Reservas Estatutárias			
Saldos em 31.12.2022 (Reapresentado)	**4.210.872**	**842.175**	**2.481.426**	**(318.986)**	**635.574**	**7.851.061**
Dividendos intermediários pagos	--	--	(2.184.891)	--	--	**(2.184.891)**
Dividendos intermediários a pagar	--	--	(193.234)	--	--	**(193.234)**
Outros resultados abrangentes - Atualização instrumentos financeiros	--	--	--	92.764	--	**92.764**
Outros resultados abrangentes - efeitos CPC 50	--	--	--	28.704	--	**28.704**
Lucro Líquido do Exercício	--	--	--	--	4.937.503	**4.937.503**
Destinações - Reservas de Lucros	--	--	4.163.903	--	(4.163.903)	**--**
- Dividendos intercalares pagos	--	--	--	--	(814.174)	**(814.174)**
- Dividendos propostos a pagar	--	--	--	--	(595.000)	**(595.000)**
Saldos em 31.12.2023	**4.210.872**	**842.175**	**4.267.204**	**(197.518)**	**--**	**9.122.733**
Mutações do Exercício	**--**	**--**	**1.785.778**	**121.468**	**(635.574)**	**1.271.672**
Saldos em 31.12.2023	**4.210.872**	**842.175**	**4.267.204**	**(197.518)**	**--**	**9.122.733**
Capitalização da Reserva de Lucros	1.901.752	(842.175)	(1.059.577)	--	--	**--**
Dividendos intermediários	--	--	(1.171.302)	--	--	**(1.171.302)**
Outros resultados abrangentes - Atualização instrumentos financeiros	--	--	--	(279.966)	--	**(279.966)**
Outros resultados abrangentes - efeitos CPC 50	--	--	--	(267.064)	--	**(267.064)**
Lucro Líquido do Exercício	--	--	--	--	5.375.678	**5.375.678**
Destinações - Reservas de Lucros	--	268.784	1.793.936	--	(2.062.720)	**--**
- Dividendos intercalares pagos	--	--	--	--	(887.958)	**(887.958)**
- Dividendos propostos a pagar	--	--	--	--	(2.425.000)	**(2.425.000)**
Saldos em 31.12.2024	**6.112.624**	**268.784**	**3.830.261**	**(744.548)**	**--**	**9.467.121**
Mutações do Exercício	**1.901.752**	**(573.391)**	**(436.943)**	**(547.030)**	**--**	**344.388**

As notas explicativas são parte integrante das demonstrações contábeis. As reapresentações (aplicações retrospectivas) referem-se à adoção do CPC 50 [IFRS 17] – Contratos de Seguro e CPC 48 [IFRS 9] – Instrumentos Financeiros.

Outros resultados abrangentes estão apresentados líquidos de efeitos fiscais.

DEMONSTRAÇÃO DO VALOR ADICIONADO

R$ mil

	Exercício 2024	Exercício 2023
Receitas	**1.207**	**2.209**
Outras Receitas	1.207	2.209
Insumos Adquiridos de Terceiros	**(3.793)**	**(2.177)**
Despesas administrativas diversas	(2.598)	(1.806)
Outras	(1.197)	(371)
Valor Adicionado Bruto	**(2.586)**	**32**
Depreciação e Amortização	**(125)**	**(142)**
Valor Adicionado Líquido Produzido pela Entidade	**(2.711)**	**(110)**
Valor Adicionado Recebido em Transferência	**5.440.216**	**5.025.289**
Resultado de investimentos em participações societárias	5.304.528	4.887.138
Receitas financeiras	135.690	138.151
Valor Adicionado Total a Distribuir	**5.437.505**	**5.025.179**
Distribuição do Valor Adicionado	**5.437.505**	**5.025.179**
Pessoal	**7.823**	**7.967**
Remuneração direta – Proventos e honorários	5.570	5.753
Benefícios e capacitação	1.364	1.340
FGTS	365	362
Outros encargos	524	512
Impostos, taxas e contribuições	**44.094**	**33.678**
Federais	44.094	33.678
Remuneração de capitais de terceiros	**9.910**	**46.031**
Juros	9.341	45.503
Aluguéis	569	528
Remuneração de capitais próprios	**5.375.678**	**4.937.503**
Dividendos	3.312.958	1.602.408
Lucros retidos no período	2.062.720	3.335.095

As notas explicativas são parte integrante das demonstrações contábeis.

BB SEGUROS

GOVERNO FEDERAL
BRASIL
UNIÃO E RECONSTRUÇÃO

BB Seguros Participações S.A.

Setor de Autarquias Norte, Quadra 5, Lote B, Torre Sul, 3º Andar - Edifício Banco do Brasil, Asa Norte - Brasília-DF - CNPJ 11.159.426/0001-09 **Exercício encerrado em 31 de dezembro de 2024**

EXTRATO DAS NOTAS EXPLICATIVAS COMPLETAS (NOTAS EXPLICATIVAS RESUMIDAS)

1 – CONTEXTO OPERACIONAL

A BB Seguros Participações S.A. ("BB Seguros" ou "Companhia") é uma empresa de participações (*holding*) controlada pela BB Seguridade Participações S.A. e indiretamente pelo Banco do Brasil S.A., constituída em 30 de setembro de 2009, a partir da cisão parcial do patrimônio do BB-Banco de Investimento S.A.

Está inscrita sob o CNPJ nº 11.159.426/0001-09 e sediada no Setor de Autarquias Norte, Quadra 05, Lote B, Torre Sul, 3º Andar, Edifício Banco do Brasil, Asa Norte, Brasília, Distrito Federal, Brasil.

Tem por objeto social participar em sociedades seguradoras, de capitalização, entidades abertas de previdência complementar e planos privados de assistência à saúde.

Tais participações estão, atualmente, organizadas no segmento de negócios de risco e de acumulação, que operam produtos de seguros, de previdência aberta, de capitalização e de planos de assistência odontológica, com parceiros privados, por meio de participações nas empresas BB MAPFRE, Brasilprev, Brasilcap e Brasildental, investidas diretas da BB Seguros, e indiretamente nas empresas Brasilseg e Aliança do Brasil Seguros, controladas da BB MAPFRE.

2 – APRESENTAÇÃO DAS DEMONSTRAÇÕES CONTÁBEIS

a) Declaração de Conformidade

As demonstrações contábeis individuais foram elaboradas e estão sendo apresentadas em conformidade com as práticas contábeis adotadas no Brasil (BRGAAP) que compreendem as diretrizes contábeis emanadas da Lei das Sociedades por Ações e pronunciamentos emitidos pelo Comitê de Pronunciamentos Contábeis (CPC), aprovados pela Comissão de Valores Mobiliários (CVM).

Todas as informações relevantes próprias das demonstrações contábeis individuais estão evidenciadas e correspondem às utilizadas pela Administração na sua gestão.

Estas demonstrações contábeis individuais foram aprovadas, e autorizadas para divulgação, pela Diretoria da BB Seguros em 14.02.2025.

b) Continuidade

A Administração avaliou a capacidade da BB Seguros continuar operando normalmente e está convencida de que ela possui recursos para dar continuidade a seus negócios no futuro. Adicionalmente, a Administração não tem conhecimento de nenhuma incerteza material que possa gerar dúvidas significativas sobre a sua capacidade de continuar operando. Assim, estas demonstrações contábeis individuais foram preparadas com base no pressuposto de continuidade operacional.

c) Bases de mensuração dos ativos e dos passivos

Estas demonstrações contábeis individuais foram preparadas utilizando o custo histórico como base de mensuração, exceto quando de outra forma indicado.

d) Moeda funcional e de apresentação

As demonstrações contábeis da BB Seguros são apresentadas em Reais, que é a moeda funcional. Exceto quando indicado de outra forma, as informações financeiras quantitativas são apresentadas em milhares de Reais (R$ mil).

e) Sazonalidade das Operações

A BB Seguros e suas investidas consideram a natureza de suas transações como não cíclicas e não sazonais, levando em consideração suas atividades exercidas. Consequentemente, não foram fornecidas divulgações específicas nestas notas explicativas referentes ao exercício.

f) Principais Julgamentos e Estimativas Contábeis

A preparação das demonstrações contábeis individuais em conformidade com as práticas contábeis adotadas no Brasil requer que a Administração faça julgamentos e estimativas que afetam os valores reconhecidos de ativos, passivos, receitas e despesas. As estimativas e premissas adotadas são analisadas em uma base contínua, sendo as revisões realizadas reconhecidas no exercício em que a estimativa é reavaliada, com efeitos prospectivos. Ressalta-se que os resultados realizados poderão ser significativamente diferentes das estimativas correntes.

Considerando que, em muitas situações, existem alternativas ao tratamento contábil, os resultados divulgados poderiam ser distintos, caso um tratamento diferente fosse escolhido. A Administração considera que as escolhas são apropriadas e que as demonstrações contábeis individuais apresentam, de forma adequada, a posição financeira da BB Seguros, o resultado das suas operações e os seus fluxos de caixa, em todos os aspectos materialmente relevantes.

Os ativos e os passivos significativos sujeitos a essas estimativas e premissas abrangem itens como valor justo de instrumentos financeiros, redução ao valor recuperável de ativos financeiros – imparidade, redução ao valor recuperável de ativos não financeiros – imparidade, reconhecimento e avaliação de impostos diferidos e provisões e passivos contingentes.

3 – RESUMO DAS PRINCIPAIS PRÁTICAS CONTÁBEIS

As práticas contábeis são os princípios, as bases, as convenções e as regras específicas aplicados pela BB Seguros na elaboração e na apresentação de demonstrações contábeis. A BB Seguros aplicou as práticas contábeis descritas nesta nota explicativa de maneira consistente a todos os períodos apresentados nestas demonstrações contábeis.

a) Reconhecimento de Receitas e Despesas

As receitas e despesas são reconhecidas pelo regime de competência e são reportadas nas demonstrações contábeis dos períodos a que se referem. Receitas são aumentos nos ativos, ou reduções nos passivos, que resultam em aumentos no patrimônio líquido, exceto aqueles referentes a contribuições de detentores de direitos sobre o patrimônio.

Esse conceito geral é aplicado para as principais receitas geradas pelas atividades da BB Seguros, a saber:

a.1) Receita de investimentos em participações societárias – As receitas oriundas da aplicação do método da equivalência patrimonial para avaliação dos investimentos em participações societárias são reconhecidas na proporção da participação acionária detida pela BB Seguros nos resultados gerados pelas investidas, de acordo com o CPC 18 (R2) [IAS 28] - Investimento em Coligada, em Controlada e em Empreendimento Controlado em Conjunto.

a.2) Receitas e despesas financeiras – As receitas e despesas financeiras de instrumentos financeiros decorrentes dos ativos e passivos que rendem e pagam atualização monetária e/ou juros, assim como os valores referentes à atualização a valor justo, são reconhecidas no resultado do período de acordo com o regime de competência, utilizando-se o método da taxa efetiva de juros, de acordo com o CPC 48 [IFRS 9] – Instrumentos Financeiros.

No caso dos instrumentos avaliados ao valor justo por meio do resultado (conforme alínea c.3 a seguir), a determinação do valor justo é efetuada conforme descrito na alínea c.4.

b) Investimentos em Participações Societárias

De acordo com o método da equivalência patrimonial, o investimento é mensurado inicialmente ao custo e, posteriormente, ajustado pelo reconhecimento da parte do investidor nas alterações dos ativos líquidos da investida. Além disso, deve constar no resultado do período do investidor a parcela que lhe couber nos resultados gerados pela investida, conforme CPC 18 (R2) [IAS 28] - Investimento em Coligada, em Controlada e em Empreendimento Controlado em Conjunto.

Os investimentos em participações societárias nas companhias BB MAPFRE Participações S.A., Brasilprev Seguros e Previdência S.A., Brasilcap Capitalização S.A., Brasildental Operadora de Planos Odontológicos S.A. e Ciclic Corretora de Seguros S.A. são avaliados pelo método de equivalência patrimonial, sejam aqueles classificados como investimentos em coligadas ou controladas em conjunto.

De acordo com o CPC 18 [IAS 28], valor do patrimônio líquido das investidas, para fins de aplicação do método de equivalência patrimonial, será reconhecido com base no balanço patrimonial ou balancete de verificação levantado, na mesma data, ou até dois meses de defasagem. Em função de questões operacionais, a partir de janeiro de 2023, o reconhecimento contábil do investimento na Brasildental, por meio de equivalência patrimonial, está sendo efetuado com defasagem de um mês. Para as demais empresas, as datas são coincidentes com a data de fechamento contábil da BB Seguros.

Nas situações em que as investidas utilizam práticas contábeis diferentes em eventos e transações de mesma natureza em circunstâncias semelhantes, efetuam-se os ajustes necessários para adequar as demonstrações contábeis das investidas às práticas contábeis adotadas pela investidora.

c) Contratos de Seguro

O reconhecimento, a mensuração e a divulgação dos contratos de seguro são efetuados de acordo com os critérios definidos no CPC 50 [IFRS 17] – Contratos de Seguro. O contrato de seguro é definido pelo CPC 50 [IFRS 17] como um acordo entre a seguradora e o segurado, no qual a seguradora aceita o risco de uma possível perda financeira ou outro evento adverso que possa afetar o segurado. Em troca, o segurado paga um prêmio à seguradora.

As investidas operacionais que comercializam contratos de seguro aplicam os níveis de agrupamento dos contratos de seguro, por portfólio, grupo e safra.

Os portfólios foram determinados identificando primeiramente os contratos sujeitos a riscos similares e administrados em conjunto, sendo em previdência: Tradicional, PGBL/VGBL, VGBL Conjugado, Coberturas de Risco e Resseguros; e em seguros: risco anual e risco plurianual.

Os grupos dos portfólios são divididos em contratos onerosos e não onerosos, sendo estes sem possibilidade significativa de se tornarem onerosos após o reconhecimento inicial e demais contratos remanescentes na carteira.

Além disso, os contratos de cada grupo são segregados em safras, com períodos de até um ano entre as datas de início de cobertura (cortes anuais). Já os contratos de resseguro são estabelecidos de forma que cada grupo contenha um único contrato.

De acordo com as características dos contratos de seguros, a aplicação dos modelos contábeis é dividida em:

- BBA - *Building Block Approach* (Modelo Geral de Mensuração): modelo padrão para todos os contratos de seguros baseado em estimativas de fluxo de caixa futuro segregados em três componentes principais: i) Margem de Serviço Contratual (*Contractual Service Margin* - CSM), que representa o lucro que a seguradora espera gerar com os contratos de seguros ao longo do tempo, a ser realizado ao longo de vigência do contrato; ii) Valor presente dos fluxos de caixa futuros, que representa a estimativa dos fluxos de caixa que a seguradora espera receber e pagar no futuro, ajustados pelo valor do dinheiro no tempo e ; iii) Ajustes dos riscos não financeiros que são as estimativas dos riscos associados aos contratos de seguros que não podem ser medidos por meio do valor do dinheiro no tempo, incluindo riscos relacionados a eventos como mortalidade, morbidade, sinistros e despesas. Estão contidos nesse modelo de mensuração as carteiras de seguros prestamistas e seguros habitacionais; e os produtos de previdência Tradicional, VGBL Conjugado e Coberturas de Risco, bem como suas operações de Resseguros.
- PAA - *Premium Allocation Approach* (Abordagem de Alocação de Prêmio): modelo simplificado opcional, indicado para contratos de seguros de curta duração (cobertura até um ano) ou quando a cobertura remanescente não seja materialmente diferente do valor calculado no modelo BBA. Estão contidos nesse modelo todos os contratos de seguros com duração igual ou inferior há um ano, tanto de vida como de não vida, e aqueles contratos com duração de até 5 anos cujos resultados da valoração não difeririam significativamente em relação ao modelo geral BBA.
- VFA - *Variable Fee Approach* (Abordagem de Taxa Variável): modelo para tratar contratos de seguros com componentes de retornos subjacentes. Segue o mesmo modelo geral de mensuração (BBA), tendo como diferencial um componente de remuneração variável em seus fluxos de cumprimento. O VFA modifica o tratamento da CSM na mensuração subsequente para contemplar os contratos onde o segurado participa de parte substancial dos retornos de itens subjacentes, como por exemplo carteira de ativos. Estão contidos neste modelo os produtos de previdência PGBL e VGBL.

No reconhecimento inicial pelo modelo BBA, é necessário considerar as estimativas de fluxo de caixa futuro, bem como ajustes ao valor presente e aos riscos não financeiros, a fim de avaliar se os contratos de seguros são superavitários ou deficitários. Se o fluxo de caixa futuro for positivo, a margem de serviço contratual é reconhecida no passivo e é convertida em receita ao longo da vigência dos contratos de seguros. No entanto, se o fluxo de caixa for negativo, os contratos de seguros são considerados onerosos e os valores devem ser contabilizados imediatamente no resultado.

No modelo PAA, baseado em passivo de cobertura remanescente, semelhante à metodologia de prêmios não ganhos, os valores do passivo são apropriados como receita no resultado, de acordo com o período de vigência dos contratos de seguros.

As estimativas fazem parte do processo de reconhecimento e mensuração contábil, uma vez que a incerteza é uma característica inerente aos contratos de seguros. Segundo o CPC 23 [IAS 8] - Políticas Contábeis, Mudança de Estimativa e Retificação de Erro as estimativas contábeis podem necessitar de revisão à medida que se alteram os fatos e/ou as circunstâncias em que foram realizadas, aumente o nível de experiência e informações adicionais ficam disponíveis. O efeito da mudança das estimativas deve ser reconhecido de forma prospectiva.

As estimativas são revisadas periodicamente pelas investidas operacionais com o objetivo de verificar a sua aderência às operações a partir da maior experiência verificada com o comportamento dos contratos de seguros.

As empresas individuais BB Seguridade, BB Seguros e BB Corretora não possuem operações que estão dentro do escopo da norma de contratos de seguros. Entretanto, as empresas investidas operacionais que comercializam contratos de seguros – Brasilseg e a Aliança do Brasil Seguros, controladas pela holding BB MAPFRE, a Brasilprev e a Brasildental - são afetadas pelas referidas normas contábeis.

Os produtos da Brasilcap não estão dentro do escopo do CPC 50 [IFRS 17] e os impactos referentes ao CPC 48 [IFRS 9] já vêm sendo reconhecidos na BB Seguros desde 2018, por meio de harmonização de práticas contábeis.

Os respectivos impactos nas empresas investidas estão apresentados na nota explicativa 06 – Investimento em Participações Societárias, apresentada na versão completa.

d) Harmonização das práticas contábeis do CPC 50 [IFRS 17]

Apesar da norma CPC 50 [IFRS 17] ainda não ter sido recepcionada pela SUSEP e ANS, as respectivas investidas da BB Seguros que transacionam contratos de seguros dentro do escopo da referida norma devem confeccionar suas demonstrações contábeis no novo padrão, para fins de atendimento das normas contábeis aplicáveis à BB Seguros.

Neste sentido, no momento inicial da adoção, a partir de janeiro de 2023, foram refletidos nas demonstrações contábeis da BB Seguros os impactos no patrimônio líquido e nos investimentos em participações societárias e, posteriormente, os impactos subsequentes por meio de equivalência patrimonial.

Apesar da adoção inicial da norma contábil por parte das investidoras, em que os efeitos contábeis se dão por meio de harmonização de práticas contábeis, as empresas seguradoras e operadora de planos de saúde não estão adotando ainda a referida norma e, portanto, não há impactos para efeito de exigências regulatórias, determinadas pelas SUSEP e ANS.

Do mesmo modo, tendo em vista que as regras regulatórias e societárias para as empresas seguradoras e operadora de planos de saúde não são afetadas pela referida norma contábil, não são esperados impactos na distribuição de dividendos ou na gestão de capital de tais companhias decorrentes da harmonização das suas práticas contábeis àquelas da BB Seguros.

e) Normas recentemente emitidas, aplicáveis ou a serem aplicadas em períodos futuros

IFRS 18 - Apresentação e Divulgação em Demonstrações Financeiras - A IFRS 18 é uma nova norma contábil, emitida pelo *International Accounting Standards Board* (IASB) em 9 de abril de 2024. Esta norma tem como objetivo aprimorar a comunicação das informações nas demonstrações contábeis, com foco especial no desempenho empresarial, ou seja, na demonstração do resultado e nas respectivas notas explicativas.

A principal mudança da nova norma é a estrutura de apresentação da demonstração do resultado, em que haverá basicamente a segregação dos resultados das atividades operacionais, de investimentos e de financiamentos, de acordo com o modelo de negócios das empresas. Neste sentido, a norma visa aumentar a comparabilidade, dar maior transparência às medidas de desempenho definidas pela administração e promover um agrupamento mais útil dessas informações contábeis.

A IFRS 18 substituirá a norma IAS 1 - Apresentação de Demonstrações Financeiras, equivalente no Brasil ao CPC 26 (R1). A adoção da nova norma está prevista para 1º de janeiro de 2027.

A referida norma não foi recepcionada ainda pelo Comitê de Pronunciamentos Contábeis (CPC) e Comissão de Valores Mobiliários (CVM). Os impactos da adoção do novo normativo estão em avaliação pela BB Seguros.

IFRS S1 - Requisitos gerais para divulgação de informações financeiras relacionadas à sustentabilidade e IFRS S2 - Divulgações relacionadas ao clima – Em junho de 2023, o International Sustainability Standards Board (ISSB) emitiu as duas primeiras normas de relatórios de sustentabilidade, com objetivo de desenvolver e emitir uma base global abrangente de normas de relatórios de sustentabilidade. As normas IFRS S1 e IFRS S2 requerem que a entidade divulgue informações sobre riscos e oportunidades relacionadas à sustentabilidade e ao clima. A IFRS S1 abrange requisitos gerais para o reporte de informações de sustentabilidade, enquanto a IFRS S2 foca em divulgações específicas sobre o clima.

No Brasil, o Comitê Brasileiro de Pronunciamentos de Sustentabilidade (CBPS) promove a adoção dessas normas, padronizando relatórios e facilitando a análise do desempenho financeiro e da estratégia futura das organizações em relação à sustentabilidade. Em outubro de 2023, a Comissão de Valores Mobiliários (CVM) publicou a Resolução CVM nº 193, que dispõe sobre a elaboração e divulgação do relatório de informações financeiras relacionadas à sustentabilidade, com base no padrão internacional emitido pelo ISSB.

Em 29/10/2024, o CBPS divulgou o Pronunciamento CBPS 01 – Requisitos Gerais para Divulgação de Informações Financeiras Relacionadas à Sustentabilidade e o Pronunciamento CBPS 02 – Divulgações Relacionadas ao Clima, ambos aprovados pelo Conselho Federal de Contabilidade (CFC) por meio das NBC TDS 01 e NBC TDS 02, respectivamente. As referidas normas também foram aprovadas pela CVM, na mesma data, por meio das Resoluções CVM 217 e 218.

As companhias abertas poderão adotar a divulgação, em caráter voluntário, para o reporte relativo ao exercício de 2024. A partir do exercício de 2026, o relatório passa a ser obrigatório para companhias abertas, em conjunto com as demonstrações contábeis anuais. As demonstrações financeiras de sustentabilidade devem ser apresentadas de forma consolidada e separadas das demonstrações contábeis.

Os impactos da adoção dos novos normativos estão em avaliação pela BB Seguros.

EXTRATO DAS INFORMAÇÕES RELEVANTES CONTEMPLADAS NO RELATÓRIO DOS AUDITORES INDEPENDENTES

As demonstrações contábeis completas referentes ao exercício findo em 31 de dezembro de 2024 e o relatório do auditor independente sobre essas demonstrações contábeis completas estão disponíveis eletronicamente no endereço www.bb.com.br/pbb/pagina-inicial/bb-seguros/conheca-a-bb-seguros/bb-seguros-participacoes-sa#/. O referido relatório do auditor independente sobre essas demonstrações contábeis foi emitido em 14 de fevereiro de 2025, sem modificações.

EXTRATO DAS INFORMAÇÕES RELEVANTES CONTEMPLADAS NO PARECER DO CONSELHO FISCAL

O Parecer do CONSELHO FISCAL DA BB SEGUROS PARTICIPAÇÕES S.A., datado de 14 de fevereiro de 2025, emitido em conjunto com as demonstrações contábeis completas referentes ao exercício findo em 31 de dezembro de 2024, encontra-se disponível no endereço eletrônico www.bb.com.br/pbb/pagina-inicial/bb-seguros/conheca-a-bb-seguros/bb-seguros-participacoes-sa#/. O Conselho Fiscal, por unanimidade de seus membros, concluiu que as Demonstrações Financeiras, acima mencionadas, acompanhadas do Relatório Anual da Administração, e a proposta de destinação do resultado estão adequadamente apresentadas e opina favoravelmente ao seu encaminhamento para deliberação da Assembléia Geral dos Acionistas.

TRÂNSITO / O evento reuniu especialistas e membros de organizações não governamentais para discutir melhorias na travessia de pedestres que utilizam a via diariamente. Um dos pontos mais polêmicos é a redução do limite máximo da pista de 80km/h para 60km/h

Velocidade do Eixão em debate

» CARLOS SILVA

A redução da velocidade máxima permitida no Eixão foi tema de discussão no debate promovido ontem pela Vara de Meio Ambiente, Desenvolvimento Urbano e Fundiário do Tribunal de Justiça (TJDFT). O evento reuniu diversos especialistas e membros de organizações não governamentais para discutir melhorias na travessia de pedestres que utilizam a via. Uma das principais propostas — e também a mais polêmica — é reduzir o limite atual de 80km/h para 60km/h.

O juiz Carlos Maroja, que julga a ação civil pública que trata do tema, resumiu a encruzilhada enfrentada pela população. "Se atravesso por baixo, corro risco de sofrer violência. Se passo por cima, arrisco minha vida, no sentido de ser colhido pelos carros", afirmou. Segundo ele, o debate não é apenas sobre trânsito, mas sobre o direito à vida. "O interesse que está em pauta não é propriamente a velocidade, mas o bem jurídico especialmente protegido pela ordem constitucional, que é a vida com dignidade", enfatizou. No ano passado, o magistrado negou a liminar que pedia a redução de velocidade na via e apontou a necessidade de mais debates.

Dados técnicos para justificar a necessidade da redução foram apresentados pelo professor Paulo César Marques, especialista em mobilidade urbana. Ele explicou que o impacto de um atropelamento cresce exponencialmente com a velocidade. "A 80km/h, um pedestre atingido sofre um impacto equivalente a uma queda do oitavo andar. A 60km/h, essa queda seria de 14 metros", detalhou. De acordo com o professor, a redução para 60km/h não comprometeria o fluxo viário de forma significativa. "A diferença no tempo de viagem seria de pouco mais de três minutos, um impacto mínimo diante do potencial de salvar vidas", argumentou.

O procurador Dênio Augusto criticou o que chamou de falta de ação do poder público. Ele lembrou que há anos se fala em melhorar a segurança no Eixão, mas sem avanços concretos. "Estamos às vésperas de um novo Plano Diretor de Transporte Urbano (PDTU). Já existe legislação que promoveu essa mudança de paradigma, mas não vemos isso aplicado na prática", afirmou.

O servidor público e membro da Andar a pé, ONG que atua na

Minervino Júnior/CB/D.A.Press

Ministério Público entrou com ação em março do ano passado

Uriá Lourenço, 46 anos, pontuou que os limites de velocidade poderiam ser diminuídos, o governo poderia investir mais em divulgação para incentivar o uso consciente de outros meios de transporte. "Acho que a implementação de campanhas educativas sobre o bem que a utilização de bicicletas pode fazer,seja para o meio ambiente, ou até mesmo para a saúde, seria um bom começo para incentivar outros motoristas", comentou.

No autos do processo, o Governo do Distrito Federal (GDF) argumentou que a concepção do Eixão como uma via expressa sem cruzamentos foi planejada desde o início do projeto urbanístico de Brasília. "Depreende-se que é do próprio projeto urbanístico premeditado por Lúcio Costa que o Eixo Rodoviário tivesse características de rodovia sem cruzamentos e sem interferências", destacou o Distrito Federal em sua contestação. Sobre a limpeza das passagens subterrâneas, o governo afirmou que há um contrato em vigor desde 2019. "A limpeza é realizada diariamente de segunda a sexta em todas as passagens", informou o Serviço de Limpeza Urbana (SLU).

Ação judicial

Em março de 2024, o Ministério Público do Distrito Federal e Territórios (MPDFT) ingressou com uma ação civil pública para exigir melhorias na mobilidade e na segurança de pedestres em Brasília. A ação tem como alvo o Distrito Federal e diversas entidades responsáveis pela gestão viária e urbanística da capital, como a Novacap, o Detran-DF e o DER-DF. O principal foco é a precariedade das passagens subterrâneas do Plano Piloto, que, segundo o MPDFT, estão em estado de abandono e expõem os cidadãos a riscos diários.

Outro ponto foi a proposta de reduzir a velocidade máxima permitida para veículos no Eixão, a qual passaria de 80km/h para 60km/h. O MP aponta que a alta velocidade permitida no Eixão é um fator determinante para os altos índices de atropelamentos na região. E destaca que a configuração viária da cidade, somada à priorização dos automóveis em detrimento dos pedestres, contribui para um cenário de insegurança constante.

A ação enfatiza que a falta de iluminação, acessibilidade e segurança obriga as pessoas a se arriscarem atravessando vias de alta velocidade. Segundo o órgão, relatórios técnicos e vistorias apontam que as passagens subterrâneas apresentam "imundice, falta de iluminação e insegurança", tornando-se espaços evitados pela população.

Com base no princípio da "proibição da proteção insuficiente", o MPDFT pede que a Justiça obrigue os órgãos responsáveis a implementarem soluções urgentes, como requalificação das passagens e medidas para garantirem segurança e acessibilidade. A ação reforça que políticas públicas eficazes já foram adotadas em outros países, como o programa Visão Zero, na Suécia, que reduziu drasticamente o número de mortes no trânsito.

*** Colaborou Bárbara Xavier, estagiária sob supervisão de Malcia Afonso**

Eixo Capital

ANA MARIA CAMPOS
anacampos.df@dabr.com.br

CNJ tem chance de discutir Alzheimer no Judiciário

O Conselho Nacional de Justiça (CNJ) tem a oportunidade de discutir, a partir de terça-feira (25/3), uma importante questão relacionada à saúde de servidores do Poder Judiciário e de outros integrantes do sistema de Justiça. Está em debate como devem ser tratados os erros e falhas involuntários em consequência do mal de Alzheimer. Na pauta, o caso de um oficial de cartório punido mesmo após ter sido diagnosticado com a doença por perícia oficial. O processo administrativo chegou ao CNJ por meio de recurso da família de Orlando Fuzaro, registrador da cidade de Catanduva, no interior de São Paulo.

Infração funcional grave

Aos 78 anos de idade, após sobreviver à pandemia de covid-19, a um câncer de bexiga e a sessões de quimioterapia, e estando, sem saber, com Alzheimer, o registrador Orlando Fuzaro foi alvo de procedimento administrativo aberto contra ele pela Corregedoria do Tribunal de Justiça de São Paulo. Fuzaro teve suspensas suas atividades de oficial. Metade de sua renda de caráter alimentar foi cortada e, em junho de 2024, foi declarada a perda da delegação. Foi registrada a prática de infração funcional grave, mesmo após o diagnóstico de demência feito por perito oficial. Ele foi alvo da Corregedoria por falhas administrativas na condução do cartório, principalmente de cumprimento de prazos.

Incapacidade

A defesa do oficial de cartório Orlando Fuzarro, a cargo do advogado Saul Tourinho Leal, sustenta que a Resolução 487/2023, do CNJ, reconhece que pessoas com transtornos mentais ou deficiências psicossociais podem enfrentar barreiras institucionais que inviabilizam sua plena organização da vida. Por isso, o Conselho editou a resolução, que institui a Política Antimanicomial do Poder Judiciário. A enfermidade de Alzheimer, alega a defesa, é reconhecida pelo Ministério da Saúde como progressiva e capaz de levar à incapacidade civil absoluta. Por isso, é que o CNJ pode estar diante de uma oportunidade única de aprofundar a análise sobre os impactos da doença de Alzheimer no sistema judiciário, com potencial para influenciar futuras decisões e garantir maior proteção aos profissionais que enfrentam essa condição.

Punição máxima

Ao longo do processo administrativo, o estágio da doença avançou tanto que o cartorário Orlando Fuzaro deixou a serventia, aposentado por tempo de serviço. Como a punição máxima para o caso era a perda da delegação do cartório, com a aposentadoria, o processo aberto pela Corregedoria não tinha mais utilidade. Mas não houve seu arquivamento. O processo continuou e Orlando Fuzaro foi interrogado, julgado e condenado por prática de infração funcional grave. É contra essa acusação que se insurge a família do aposentado. O recurso visa que a conclusão do processo administrativo retire a condenação por "prática de infração funcional grave".

TJDFT/Divulgação

Servidoras homenageadas pela dedicação ao TJDFT

Divulgação

Servidoras do Tribunal de Justiça do Distrito Federal e dos Territórios (TJDFT) foram homenageadas em solenidade na Câmara Legislativa, em alusão ao mês da mulher. O foco do evento foram servidoras efetivas, comissionadas e terceirizadas que atuam no DF. De iniciativa da deputada distrital Paula Belmonte (Cidadania), a cerimônia entregou moções de honra para dez servidoras do TJDFT, indicadas pelo presidente do tribunal, desembargador Waldir Leôncio Júnior, e aprovadas pela Câmara. Foram elas: Adriana Vidal, chefe de gabinete da Presidência; Daniele Siqueira, do gabinete do desembargador Waldir Leôncio Júnior; Isabella Brito, secretária de Contratações e Gestão de Materiais (SEMA); Carmen Lemes, secretária de Gestão de Pessoas (SEGP); Márcia Torres, secretária de Administração Predial (SEAP); Andrea Coimbra, chefe de gabinete da 1ª Vice-Presidência; Lara Rodrigues, chefe de gabinete da Corregedoria; Isabella Mejia, assessora do Cerimonial da Presidência (ACP); Renata Brandão, assessora de Comunicação Social (ACS); e Clara Coelho, coordenadora de Gestão Estratégica e sustentabilidade (COGES). "É um momento de reconhecimento pelo trabalho do serviço público, pelo trabalho para a nossa sociedade se tornar cada vez mais próspera", afirmou Paula Belmonte.

Câmara Legislativa celebra o Dia Mundial da Síndrome de Down

Priscilla Wendy/Divulgação

A Câmara Legislativa realiza hoje sessão em celebração ao Dia Mundial da Síndrome de Down. A iniciativa é do deputado distrital Eduardo Pedrosa (União), presidente da Frente Parlamentar da Síndrome de Down. Em preparação para o evento, Pedrosa esteve no Palácio do Buriti para tratar de pautas relacionadas ao tema. Na ocasião, sua assessora parlamentar, Clara Israel, conhecida como Clarinha, entregou pessoalmente o convite ao secretário de Governo, Zé Humberto. A solenidade também contará com apresentações culturais cheias de talento e energia, incluindo exposição fotográfica, performance de DJ, dança do ventre e a apresentação do grupo Namastê, entre outras atrações.

SÓ PAPOS

Ed Alves/CB/DA.Press

"O ato do Eduardo é heroico e deixa ainda mais claro, para a comunidade internacional, o que está acontecendo no nosso país. Todas as minhas condolências ao Eduardo, à sua família, ao presidente Bolsonaro, o maior líder desta nação, perseguido pelos nossos opositores políticos"

Deputado Filipe Barros (PL-PR),
presidente da Comissão de Relações Exteriores e Defesa Nacional da Câmara dos Deputados

Mário Agra / Câmara dos Deputados

"Você sabe por que Eduardo Bolsonaro está saindo do Brasil para morar justamente em Arlington, no Texas? A resposta tem mais relação com negócios do que com política. Apesar de mentir falando em exílio, o 03 de Bolsonaro está indo atrás mesmo é dos negócios que abriu há mais de um ano na cidade localizada no centro-sul dos Estados Unidos"

Pedro Campos (PSB-PE),
Deputado federal

Divulgação

Izalci pressiona por anistia

O senador Izalci (PL-DF) vestiu mesmo a camisa do bolsonarismo. Ele esteve na manifestação de domingo, no Rio de Janeiro, em defesa da anistia para os condenados pelo STF pelos atos de depredação aos prédios da Praça dos Três Poderes. "Assino embaixo de tudo o que nosso eterno presidente, Jair Bolsonaro, falou naquele carro de som", disse Izalci, em discurso no plenário do Senado nesta quarta-feira. "O perdão deve vir, por uma questão humanitária", acrescentou.

Reprodução/Instagram/@celinaleao

Disputa no PL

Apesar da linha bolsonarista, a ex-primeira-dama Michelle Bolsonaro tem demonstrado preferência pela candidatura de Celina Leão (PP) ao Palácio do Buriti, o que tem provocado ciúmes em Izalci Lucas. O senador é do PL, partido de Michelle e do ex-presidente Jair Bolsonaro, enquanto Celina é filiada ao PP.

Acompanhe a cobertura da política local com *@anacampos_cb*

LABORATÓRIO SABIN DE ANÁLISES CLÍNICAS S.A.
CNPJ Nº 00.718.528/0001-09

Senhores Acionistas, atendendo às disposições legais e estatutárias, a Administração do **Laboratório Sabin de Análises Clínicas S.A**. submete à apreciação dos Senhores as demonstrações contábeis referentes ao encerramento do exercício findo em 31 de dezembro de 2024. **A Diretoria.**

BALANÇOS PATRIMONIAIS
EXERCÍCIOS FINDOS EM 31 DE DEZEMBRO DE 2024 E 2023 - (Em milhares de reais)

ATIVO	Controladora		Consolidado	
	2024	2023	2024	2023
CIRCULANTE				
Caixa e equivalentes de caixa	8.602	28.548	86.959	104.516
Contas a receber	191.528	170.331	252.429	218.121
Estoques	16.041	14.929	25.595	25.777
Tributos a recuperar	5.595	15.267	15.130	26.128
Outros créditos	5.537	4.372	13.511	12.023
Total	**227.303**	**233.447**	**393.624**	**386.565**
NÃO CIRCULANTE				
Partes relacionadas	70.888	69.596	3.116	3.116
Depósito judicial	538	502	1.843	1.859
Títulos e valores mobiliários	1.732	2.608	2.331	3.158
Tributos diferidos	4.769	4.769	4.769	4.769
Outros créditos	11.563	5.168	13.215	6.868
Investimentos	435.027	422.907	19.679	19.664
Propriedade para investimentos	11.203	11.291	11.203	11.291
Imobilizado	90.642	96.023	166.012	172.616
Intangível	10.915	9.548	278.147	279.352
Direito de uso	144.581	153.928	309.323	326.171
Total	**781.858**	**776.340**	**809.638**	**828.864**
TOTAL DO ATIVO	**1.009.161**	**1.009.787**	**1.203.262**	**1.215.429**

PASSIVO	Controladora		Consolidado	
	2024	2023	2024	2023
CIRCULANTE				
Fornecedores	49.947	48.387	73.759	73.741
Empréstimos e financiamentos	69.517	44.725	77.255	50.873
Obrigações sociais e trabalhistas	57.282	54.854	91.114	86.317
Obrigações tributárias	14.360	11.882	23.162	21.187
Dividendos a pagar	23.247	9.838	28.020	9.838
Obrigações com investimentos	12.035	27.672	12.035	27.672
Arrendamentos a pagar	29.129	28.497	60.786	58.262
Outras obrigações	3.861	4.753	8.842	7.412
Total	**259.378**	**230.608**	**374.973**	**335.302**
NÃO CIRCULANTE				
Empréstimos e financiamentos	235.057	291.924	239.724	304.133
Partes relacionadas	27.474	24.902	-	-
Tributos diferidos	-	-	2.744	3.522
Obrigações tributárias	-	2.104	5.329	7.162
Obrigações com investimentos	28.497	33.150	28.497	33.150
Provisão para perda com investimentos	67.713	60.766	-	-
Provisão para riscos	31	342	2.033	2.124
Arrendamentos a pagar	123.878	134.038	273.653	291.178
Outras obrigações	14	604	4.510	2.432
Total	**482.664**	**547.830**	**556.490**	**643.701**
PATRIMÔNIO LÍQUIDO				
Capital social	74.657	64.952	74.657	64.952
Reserva de capital	82.023	82.782	82.023	82.782
Reserva legal	14.931	12.990	14.931	12.990
Reserva de lucros	95.508	70.625	95.508	70.625
Participação de não controladores	-	-	4.680	5.077
Total	**267.119**	**231.349**	**271.799**	**236.426**
TOTAL DO PASSIVO e PATRIMÔNIO LÍQUIDO	**1.009.161**	**1.009.787**	**1.203.262**	**1.215.429**

DEMONSTRAÇÕES DO RESULTADO
EXERCÍCIOS FINDOS EM 31 DE DEZEMBRO DE 2024 E 2023 - (Em milhares de reais)

	Controladora		Consolidado	
	2024	2023	2024	2023
Receita operacional líquida	**986.558**	**885.286**	**1.573.768**	**1.142.528**
Custos da prestação de serviços	(287.096)	(258.999)	(460.844)	(320.682)
Lucro bruto	**699.462**	**626.287**	**1.112.924**	**821.846**
Receitas (Despesas) operacionais	(492.733)	(504.586)	(875.082)	(683.625)
Lucro operacional	**206.729**	**121.701**	**237.842**	**138.221**
Resultado financeiro líquido	(69.666)	(61.368)	(80.806)	(65.871)
Lucro antes do imposto de renda e contribuição social	**137.063**	**60.333**	**157.036**	**72.350**
Imposto de renda/contribuição social	(42.134)	(19.594)	(59.863)	(29.999)
Resultado líquido do exercício	**94.929**	**40.739**	**97.173**	**42.351**
Participação dos acionistas não controladores			2.244	1.612
Participação dos acionistas controladores			94.929	40.739

DEMONSTRAÇÕES DO RESULTADO ABRANGENTE
EXERCÍCIOS FINDOS EM 31 DE DEZEMBRO DE 2024 E 2023
(Em milhares de reais)

	Controladora		Consolidado	
	2024	2023	2024	2023
Lucro líquido do exercício	**94.929**	**40.739**	**97.173**	**42.351**
Resultado abrangente do exercício	**94.929**	**40.739**	**97.173**	**42.351**

DEMONSTRAÇÕES DOS FLUXOS DE CAIXA
EXERCÍCIOS FINDOS EM 31 DE DEZEMBRO DE 2024 E 2023 - (Em milhares de reais)

	Controladora		Consolidado	
	2024	2023	2024	2023
A - FLUXO DE CAIXA DAS ATIVIDADES OPERACIONAIS				
Lucro antes do IR e CSLL	**137.063**	**60.333**	**157.036**	**72.350**
Ajuste ao lucro	**128.846**	**162.574**	**254.613**	**216.149**
Variações nos ativos e passivos	(76.474)	(77.251)	(173.326)	(116.848)
Caixa líquido gerado nas atividades operacionais	**189.435**	**145.656**	**238.323**	**171.651**
B - FLUXO DE CAIXA DAS ATIVIDADES DE INVESTIMENTOS				
Caixa líquido aplicado nas atividades de investimentos	**(43.377)**	**(88.006)**	**(43.630)**	**(36.478)**
C - FLUXO DE CAIXA DAS ATIVIDADES DE FINANCIAMENTOS				
Caixa líquido aplicados nas atividades de financiamentos	**(166.004)**	**(83.805)**	**(212.250)**	**(111.787)**
AUMENTO / REDUÇÃO LÍQUIDO DE CAIXA E EQUIVALENTES DE CAIXA	**(19.946)**	**(26.155)**	**(17.557)**	**23.386**
CAIXA E EQUIVALENTES DE CAIXA				
No início do exercício	28.548	54.703	104.516	81.130
No fim do exercício	8.602	28.548	86.959	104.516
Variação no exercício	**(19.946)**	**(26.155)**	**(17.557)**	**23.386**

DEMONSTRAÇÕES DAS MUTAÇÕES DO PATRIMÔNIO LÍQUIDO
EXERCÍCIOS FINDOS EM 31 DE DEZEMBRO DE 2024 E 2023 - (Em milhares de reais)

	Capital social	Reserva de capital	Reserva legal	Reserva de lucros	Patrimônio líquido dos controladores	Participação de não controladores	Total Patrimônio líquido
Saldo em 31 de dezembro de 2022	**8.200**	**1.494**	**1.640**	**149.350**	**160.684**	**1.295**	**161.979**
Lucro líquido do exercício	-	-	-	40.739	40.739	1.612	42.351
Apropriação à reserva legal	-	-	1.386	(1.386)	-	-	-
Dividendos mínimos obrigatórios	-	-	-	(9.838)	(9.838)	-	(9.838)
Realização à reserva de lucros	-	-	-	(10.322)	(10.322)	-	(10.322)
Efeitos da incorporação reversa no patrimônio líquido	(9.694)	-	(1.640)	(149.350)	(160.684)	-	(160.684)
Efeitos da incorporação reversa	64.952	84.891	11.604	51.432	212.879	-	212.879
Incorporação de subsidiária	1.494	(1.494)	-	-	-	-	-
Ações em tesouraria / ágio na emissão de ações	-	(2.109)	-	-	(2.109)	-	(2.109)
Participação de não controladores	-	-	-	-	-	2.170	2.170
Saldo em 31 de dezembro de 2023	**64.952**	**82.782**	**12.990**	**70.625**	**231.349**	**5.077**	**236.426**
Lucro líquido do exercício	-	-	-	94.929	94.929	2.244	97.173
Apropriação à reserva legal	-	-	1.941	(1.941)	-	-	-
Dividendos mínimos obrigatórios	-	-	-	(23.247)	(23.247)	-	(23.247)
Realização à reserva de lucros	9.694	-	-	(44.858)	(35.164)	-	(35.164)
Ações em tesouraria / ágio na emissão de ações	11	(759)	-	-	(748)	-	(748)
Participação de não controladores	-	-	-	-	-	(2.641)	(2.641)
Saldo em 31 de dezembro de 2024	**74.657**	**82.023**	**14.931**	**95.508**	**267.119**	**4.680**	**271.799**

Diretores Estatutários

Lídia Freire Abdalla Nery
Presidente Executiva

José Francisco Viana de Sousa
Diretor Financeiro

Diretores Executivos

Andrea Pinheiro dos Santos
Diretora de Rel. Inst. e Com. Corporativa

Bruno Ganem Siqueira
Diretor de Relacionamento com o Mercado

Cyra Mesquita de Araújo
Diretora Técnica de Expansão

Guilherme Ferreira de Oliveira
Diretor Administrativo de Expansão

Marly Vidal Silva Macedo
Diretora Administrativa e de Pessoas

Rafael Henriques Jácomo
Diretor Técnico

Renata Castellani da Silva
Diretora Financeira Adjunta

Lourivana Rodrigues de Lima
Contadora
CRC-DF 017.015/O-8

As demonstrações contábeis apresentadas a seguir, são demonstrações contábeis resumidas e não devem ser consideradas isoladamente para a tomada de decisão. O entendimento da situação financeira e patrimonial da Companhia demanda a leitura das demonstrações contábeis completas auditadas, elaboradas na forma da legislação societária e da regulamentação contábil aplicável.

RELATÓRIO DOS AUDITORES INDEPENDENTES SOBRE AS DEMONSTRAÇÕES CONTÁBEIS INDIVIDUAIS E CONSOLIDADAS

O Relatório dos Auditores Independentes sobre as demonstrações contábeis individuais e consolidadas do Laboratório Sabin de Análises Clínicas S.A. na data base de 31/12/2024, foi emitido com opinião sem modificação pela Grant Thornton Auditores Independentes Ltda. no dia 20/03/2025.
O Relatório dos Auditores Independentes completo está disponível no seguinte endereço eletrônico: **www.rad.cvm.gov.br/ENET**.

NOTAS EXPLICATIVAS ÀS DEMONSTRAÇÕES CONTÁBEIS INDIVIDUAIS E CONSOLIDADAS PARA OS EXERCÍCIOS FINDOS EM 31 DE DEZEMBRO DE 2024 E 2023

As demonstrações contábeis apresentadas a seguir são resumidas e não devem ser consideradas isoladamente para a tomada de decisão. O entendimento da situação contábeis e patrimonial da Companhia demanda a leitura das demonstrações contábeis completas auditadas, elaboradas na forma da legislação societária e da regulamentação contábil aplicável, incluindo o respectivo relatório do auditor independente, que estão disponíveis nos seguintes endereços eletrônicos: **www.correiobraziliense.com.br** e **www.rad.cvm.gov.br/ENET**

1) Contexto operacional: o Laboratório Sabin de Análises Clínicas S.A. ("Companhia" e, em conjunto com suas Controladas, "Grupo Sabin"), é o maior da região Centro-Oeste, se estendendo a outros estados tais como: AM, BA, MA, MG, MT, MS, PA, PI, PR, RR, SC, SP e TO. Fundado em 1984, o Laboratório Sabin de Análises Clínicas S.A. é reconhecido por instituições nacionais e internacionais pela qualidade dos seus serviços de saúde, gestão de pessoas, responsabilidade socioambiental e pesquisas técnico-científicas. O Grupo está presente nas 5 regiões do país com cerca de 358 pontos de atendimento e conta com um amplo portfólio de produtos e de prestação de serviços nas áreas de: (i) análises e pesquisas clínicas e patológicas;(ii) análises de biologia molecular e citogenética; (iii) exames de imagem; (iv) vacinação e imunização em pessoas humanas; (v) *check – up* executivo; e (vi) atenção primária.

2) Apresentação das demonstrações contábeis: as demonstrações contábeis individuais e consolidadas foram elaboradas e apresentadas de acordo com as práticas contábeis adotadas no Brasil (*BRGAAP*), considerando pronunciamentos, orientações e interpretações emitidas pelo Comitê de Pronunciamentos Contábeis - CPCs aprovados pela Comissão de Valores Mobiliários – CVM e pelas disposições contidas na Leis de Sociedades por Ações.

3) Mudanças de práticas contábeis em relação ao exercício social anterior: não houve mudança nas práticas contábeis.

4) Políticas contábeis:

a) Ativo Circulante: são representados por caixa e equivalentes de caixa, aplicações contábeis, títulos e valores mobiliários, contas a receber e estoques.

b) Ativo Não Circulante: são representados por investimentos, imobilizado, intangível e direito de uso.

c) Passivo Circulante e Não Circulante: são representados por fornecedores, empréstimos e financiamentos, obrigações trabalhistas e tributárias, partes relacionadas e arrendamentos.

d) PL: é representado pelo capital social, reserva legal e reserva de lucro.

Eventos Subsequentes: o Laboratório Sabin de Análises Clínicas em Belém, por meio da sua subsidiária integral Cemaza – Instituto de Patologia Clínica Ltda., empresa do Grupo Sabin, celebrou em 12/11/2024, o Acordo de Investimento com Centro de Saúde Norte S.A., controladora do Hospital Porto Dias ("HPD"), firmando uma parceria para exploração de atividades de análises clínicas, anatomia patológica, imagem e vacina no Estado. A Companhia, fundamentada no art. 90 da Lei n° 12.529/2011 e demais dispositivos legais, ingressou em 17/12/2024 com processo junto ao CADE, postulando a aprovação da operação por se tratar de um ato de concentração. Em 01/03/2025, o CADE emitiu o Parecer n°134/2025/CGAA5/SGA1/SG, referente ao processo n° 08700.010464/2024-24, cuja decisão foi aprovada sem restrições, por meio do Despacho SG n°314/2025 que concluiu que a referida operação não acarreta prejuízos ao ambiente concorrencial.

Capital S/A

ADRIANA BERNARDES (INTERINA)
adrianabmedeiros@gmail.com

A imaginação é mais importante que o conhecimento, porque o conhecimento é limitado, ao passo que a imaginação abrange o mundo inteiro
Albert Einstein

Ed Alves/CB/DA.Press

Licitação do Desenvolve-DF tem 72 lotes em 11 cidades

A Terracap está com licitação aberta de 72 lotes dentro do Programa de Apoio ao Desenvolvimento do Distrito Federal (Desenvolve-DF). Os imóveis são para uso comercial, industrial e na área de prestação de serviços. Eles estão disponíveis em 11 regiões administrativas: Brasília, Águas Claras, Sobradinho, Riacho Fundo, Ceilândia, Núcleo Bandeirante, Gama, Guará, Recanto das Emas, Samambaia e Santa Maria. Por meio do programa, o empresário pode ter acesso ao terreno por meio da Concessão de Direito Real de Uso (CDRU), com preço menor que o das concessões ordinárias.

Prazo para depósito da caução

O depósito para caução deve ser feito até segunda-feira, nas agências do Banco de Brasília (BRB). Já as propostas de compra devem ser entregues de maneira on-line, por meio do site da Terracap, ou pessoalmente, na sede da instituição (SAM, Bloco F, atrás do Palácio do Buriti). Nas duas modalidades, a entrega deve ser feita entre 9h e 10h de terça-feira, quando ocorre a licitação. Mais informações: (61) 3350-2222, ou por meio do chat on-line no site *https://www.terracap.df.gov.br/*

Segunda parcela do IPVA vence na semana que vem

A segunda parcela do Imposto sobre a Propriedade de Veículo Automotor (IPVA), no Distrito Federal, vence entre segunda-feira (24/3) e sexta-feira (28/3). No ano passado, a Secretaria de Economia do Distrito Federal emitiu 1,2 milhão de carnês e a grande maioria dos contribuintes (84%) optou por pagar à vista. Os 16% restantes ainda não o fizeram. Com uma frota de cerca de 2 milhões de veículos, a expectativa de arrecadação do Governo do Distrito Federal (GDF) com o imposto é de R$ 2 bilhões para 2025.

IPVA 2025 – Parcelas

Final da placa	2ª	3ª	4ª	5a	6ª
1 ou 2	24/3	22/4	26/5	23/6	21/7
3 ou 4	25/3	23/4	27/5	24/6	22/7
5 ou 6	26/3	24/4	28/5	25/6	23/7
7 ou 8	27/3	25/4	29/5	26/6	24/7
9 ou 0	28/3	28/4	30/5	27/6	25/7

» O vencimento da parcela única e da 1ª parcela ocorreu entre 24 e 28/2

Você sabe para onde vai esse dinheiro?

Os recursos do IPVA podem ser empregados livremente pelo GDF. O secretário-executivo de Fazenda da Secretaria de Economia (Seec-DF), Anderson Roepke, lembra que, além de serem usados para o pagamento de servidores, são destinados especialmente para financiar investimentos em obras de infraestrutura, como a manutenção de rodovias, construção de escolas e postos de saúde.

Cristiano Sérgio

Vice-presidente institucional da Multiplan, Vander Giordano; secretário de Segurança Pública do DF, Sandro Avelar, secretárias da Mulher, Giselle Ferreira, e de Justiça e Cidadania, Marcela Passamani; e a superintendente do ParkShopping, Natália Vaz)

ParkShopping conquista selo Parceiro da Segurança

O ParkShopping assinou um Acordo de Cooperação Técnica (ACT) com a Secretaria de Segurança Pública do Distrito Federal (SSP-DF) que vai fortalecer as ações do shopping voltadas à prevenção da violência contra as mulheres. A iniciativa integra o projeto Empresa Responsável, Comunidade Mais Segura, do programa Segurança Integral da SSP-DF e envolve as secretarias da Mulher e da Justiça e Cidadania. Com o acordo, a superintendente do ParkShopping, Natália Vaz e o vice-presidente institucional da Multiplan, Vander Giordano, receberam das mãos do secretário de Segurança Pública, Sandro Avelar; e das secretárias de Justiça e Cidadania, Marcela Passamani; e da Mulher, Giselle Ferreira, o selo Parceiro da Segurança, assumindo o compromisso de desenvolver ações de prevenção às violências e à criminalidade.

Acolhimento seguirá o protocolo Por Todas Elas

O acordo estabelece diretrizes para o acolhimento e encaminhamento de vítimas de violência, seguindo o protocolo Por Todas Elas. Os funcionários e colaboradores do shopping foram capacitados pelas três secretarias envolvidas. "Acreditamos que violência contra a mulher é um problema de todos. Quando as esferas pública e privada se aliam em prol desse enfrentamento, as mulheres ganham, a sociedade ganha e a violência, aos poucos, perde espaço", ponderou Natália Vaz. O vice-presidente institucional da Multiplan, Vander Giordano, acrescentou que o acordo de cooperação é um compromisso concreto para fortalecer redes de apoio. "Ele potencializa a proteção, assegura que, quando necessário, o atendimento seja feito com profissionalismo e sensibilidade, promovendo a construção de uma sociedade mais justa e segura para as mulheres", ponderou.

Informe Publicitário

CIEE INFORMA

Brasília
ANO IV nº 707

Mulheres representam 68,6% dos estagiários brasileiros

Segundo levantamento inédito do Centro de Integração Empresa-Escola - CIEE, maior ONG de inclusão social e empregabilidade jovem do Brasil, as mulheres representam 68,6% dos estagiários com contratos vigentes em janeiro deste ano.

Os números ainda indicam que a maioria das estudantes contratadas no primeiro mês do ano se autodeclararam negras ou pardas (52%) e que possuem entre 18 e 24 anos de idade (53%). Ainda dentro deste recorte, 88% das mulheres cursam o Ensino Superior e 74% são oriundas de instituições particulares.

Quando se trata de aspectos sociais, cerca de 44% das estudantes declararam renda familiar de R$1.518 e 48% das estagiárias compartilham a residência com quatro ou cinco pessoas.

Desde sua fundação, o Centro de Integração Empresa-Escola, maior ONG de inclusão social e empregabilidade jovem da América Latina, se dedica à capacitação profissional de jovens e adolescentes e a instituição foi responsável pela inserção de 7 milhões de brasileiros no mundo do trabalho.

https://portal.ciee.org.br/conheca-o-ciee/quem-somos/

Portal do CIEE
ciee.online

Atendimento por WhatsApp
11 3003-2433

Central de Atendimento
3003-2433
(o custo é de uma ligação local em qualquer região do País, mesmo que solicite o DDD)

#CIEE IMPARÁVEL

CELEBRAÇÃO

Para comemorar os 54 anos da cidade, rede atacadista patrocina o Desafio dos Britas, o maior torneio de X1 de Brasília

Acervo pessoal

Futebol

Festa do futebol em Ceilândia

» VITÓRIA TORRES

O aniversário de Ceilândia será celebrado com futebol e emoção. Em homenagem aos 54 anos da cidade, dia 27, o mercado atacadista Dia a Dia apoia o maior torneio de "Um contra Um" do Distrito Federal, o chamado X1. Como incentivo ao esporte e à cultura do futebol de rua, a rede premiará o campeão do Desafio dos Britas com R$ 50 mil.

O torneio, consolidado como o maior de X1 em Brasília, acontecerá entre os dias 20 e 30, ao lado do Ginásio da Guariroba, no 13 do P Norte. A competição contará com categorias masculina e feminina, reunindo talentos e atraindo centenas de torcedores apaixonados pelo jogo.

Se tem algo que todo brasileiro ama, é futebol, e em Ceilândia, essa paixão não é diferente. A cidade protagonizou momentos históricos, como a recente vitória do Ceilândia contra o Coritiba, na Copa do Brasil, quando cerca de 3 mil torcedores vibraram no Abadião.

Para o conselheiro do Dia a Dia, Branco Amaral, essa parceria representa muito mais do que um patrocínio, é um incentivo ao esporte local. "Estamos animados em apoiar um evento que valoriza o talento e a habilidade individual dos jogadores. Acreditamos que, ao promover esses talentos, estamos contribuindo para o crescimento do esporte na nossa região e oferecendo uma oportunidade incrível para os atletas se destacarem. Nossa expectativa é que o torneio seja um sucesso e um marco para o esporte no Distrito Federal", ressalta.

Ao **Correio**, o organizador do evento, Renato Duarte, explicou que a modalidade X1 vem crescendo. As inscrições estão abertas para qualquer pessoa participar do torneio, e podem ser feitas por meio do Instagram ou WhatsApp do Desafio dos Britas. "Qualquer pessoa pode se inscrever, em qualquer categoria".

Ele ainda expressou sua satisfação com a visibilidade e o apoio do torneio em sua comunidade. "É uma grande satisfação o Dia a Dia estar ajudando a realizar esse torneio na minha comunidade. Espero que aconteçam outros eventos. É a maior premiação do Brasil. Muito feliz por isso!".

O X1 surgiu em Recife. No Distrito Federal, o X1 ganhou notoriedade com o Desafio dos Britas. A competição acontece frequentemente às sextas-feiras, em Ceilândia, e teve partidas transmitidas ao vivo que alcançaram cerca de 2 milhões de visualizações no YouTube.

Com o Dia a Dia investindo na modalidade e ajudando a profissionalizar ainda mais o evento, a expectativa é que o X1 continue crescendo e conquistando ainda mais espaço no esporte.

***Estagiária sob a supervisão de José Carlos Vieira**

BB CORRETORA

GOVERNO FEDERAL BRASIL UNIÃO E RECONSTRUÇÃO

BB Corretora de Seguros e Administradora de Bens S.A.

Setor de Autarquias Norte, Quadra 5, Lote B Torre Sul, 3º Andar - Edifício Banco do Brasil, Asa Norte - Brasília-DF - CNPJ 27.833.136/0001-39 **Exercício encerrado em 31 de dezembro de 2024**

DEMONSTRAÇÕES FINANCEIRAS RESUMIDAS

AVISOS

As demonstrações contábeis apresentadas a seguir são demonstrações contábeis resumidas e não devem ser consideradas isoladamente para a tomada de decisão. O entendimento da situação financeira e patrimonial da Companhia demanda a leitura das demonstrações contábeis completas auditadas, elaboradas na forma da legislação societária e da regulamentação contábil aplicável.

As demonstrações contábeis completas auditadas, incluindo o respectivo relatório do auditor independente e o relatório da administração estão disponíveis nos seguintes endereços eletrônicos:

a) www.correiobraziliense.com.br/publicidade-legal;

b) www.bb.com.br/pbb/pagina-inicial/bb-seguros/conheca-a-bb-seguros/bb-corretora-de-seguros-e-administracao-de-bens-sa#/.

A Demonstração do Resultado, Demonstração do Resultado Abrangente, Balanço Patrimonial, Demonstração dos Fluxos de Caixa, Demonstração das Mutações do Patrimônio Líquido e Demonstração do Valor Adicionado, com exceção das referências às respectivas Notas Explicativas, estão apresentadas de forma completa.

Considerando que apenas os trechos relevantes das Notas Explicativas estão apresentados nestas demonstrações contábeis resumidas, em comparação com as demonstrações contábeis completas algumas notas foram apresentadas de forma resumida, algumas foram apresentadas de forma completa e outras não foram apresentadas, conforme comparação a seguir:

DEMONSTRAÇÕES CONTÁBEIS COMPLETAS	DEMONSTRAÇÕES CONTÁBEIS RESUMIDAS	
1 – CONTEXTO OPERACIONAL	Completa	1 – CONTEXTO OPERACIONAL
2 – APRESENTAÇÃO DAS DEMONSTRAÇÕES CONTÁBEIS	Completa	2 – APRESENTAÇÃO DAS DEMONSTRAÇÕES CONTÁBEIS
3 – RESUMO DAS PRINCIPAIS PRÁTICAS CONTÁBEIS	Resumida	3 – RESUMO DAS PRINCIPAIS PRÁTICAS CONTÁBEIS
4 – GERENCIAMENTO DE RISCOS	Não apresentada	--
5 – INVESTIMENTOS EM PARTICIPAÇÕES SOCIETÁRIAS	Não apresentada	--
6 – RECEITAS DE COMISSÕES	Não apresentada	--
7 – CUSTOS DOS SERVIÇOS PRESTADOS	Não apresentada	--
8 – DESPESAS COM PESSOAL	Não apresentada	--
9 – DESPESAS ADMINISTRATIVAS E COM VENDAS	Não apresentada	--
10 – TRIBUTOS	Não apresentada	--
11 – OUTRAS RECEITAS E DESPESAS	Não apresentada	--
12 – RESULTADO FINANCEIRO	Não apresentada	--
13 – CAIXA E EQUIVALENTES DE CAIXA	Não apresentada	--
14 – COMISSÕES A RECEBER	Não apresentada	--
15 – INSTRUMENTOS FINANCEIROS	Não apresentada	--
16 – OUTROS ATIVOS	Não apresentada	--
17 – OBRIGAÇÕES SOCIAIS E ESTATUTÁRIAS	Não apresentada	--
18 – PROVISÕES E PASSIVOS CONTINGENTES	Não apresentada	--
19 – COMISSÕES A APROPRIAR	Não apresentada	--
20 – OUTROS PASSIVOS	Não apresentada	--
21 – PATRIMÔNIO LÍQUIDO	Não apresentada	--
22 – PARTES RELACIONADAS	Não apresentada	--
23 – OUTRAS INFORMAÇÕES	Não apresentada	--

O Relatório do Auditor Independente e o Parecer do Conselho Fiscal estão apresentados na forma de extrato.

Os Membros da Administração não estão apresentados nestas demonstrações contábeis resumidas.

RELATÓRIO DA ADMINISTRAÇÃO

O Relatório da Administração da BB Corretora de Seguros e Administradora de Bens S.A. relativo ao exercício/2024, encontra-se disponível no endereço eletrônico https://www.bb.com.br/pbb/pagina-inicial/bb-seguros/conheca-a-bb-seguros/bb-corretora-de-seguros-e-administracao-de-bens-sa#/.

DEMONSTRAÇÃO DO RESULTADO

R$ mil (exceto lucro por ação)

	Exercício 2024	Exercício 2023
Receitas Operacionais	**4.868.052**	**4.424.402**
Receitas de comissões, líquidas	4.868.052	4.424.402
Custos dos Serviços Prestados	**(172.198)**	**(188.792)**
Resultado Bruto	**4.695.854**	**4.235.610**
Outras Receitas e Despesas	**(205.591)**	**(182.614)**
Resultado de investimentos em participações societárias	7.436	3.319
Despesas com pessoal	(68.792)	(63.751)
Despesas administrativas e com vendas	(100.443)	(82.631)
Despesas tributárias	(23.559)	(22.517)
Outras receitas operacionais	15.253	7.780
Outras despesas operacionais	(35.486)	(24.814)
Resultado Antes das Receitas e Despesas Financeiras	**4.490.263**	**4.052.996**
Resultado Financeiro	**479.352**	**443.858**
Receitas financeiras	505.535	477.365
Despesas financeiras	(26.183)	(33.507)
Resultado Antes do Imposto de Renda e Contribuição Social	**4.969.615**	**4.496.854**
Imposto de Renda e Contribuição Social	(1.661.476)	(1.508.455)
Lucro Líquido do Exercício	**3.308.139**	**2.988.399**
Número de ações	**1.000.000**	**1.000.000**
Lucro por ação (R$)	3.308,14	2.988,40

As notas explicativas são parte integrante das demonstrações contábeis.

DEMONSTRAÇÃO DO RESULTADO ABRANGENTE

R$ mil

	Exercício 2024	Exercício 2023
Lucro Líquido do Exercício	**3.308.139**	**2.988.399**
Participação no Resultado Abrangente de Investimentos em participações societárias	**246**	**(466)**
Outros resultados abrangentes	372	(707)
Efeito tributário	(126)	241
Resultado Abrangente do Exercício	**3.308.385**	**2.987.933**

As notas explicativas são parte integrante das demonstrações contábeis.

BALANÇO PATRIMONIAL

R$ mil

	31.12.2024	31.12.2023
Ativo Circulante	**6.262.517**	**4.456.686**
Caixa e equivalentes de caixa	4.253.180	3.321.812
Ativos Financeiros Mensurados ao Custo Amortizado	719.101	--
Comissões a receber	1.287.117	1.128.077
Outros ativos	3.119	6.797
Ativo Não Circulante	**2.721.173**	**2.887.911**
Ativos Financeiros ao Valor Justo por Meio do Resultado	--	1.586.371
Ativos Financeiros Mensurados ao Custo Amortizado	1.039.910	--
Ativos por tributos não correntes	5.800	5.800
Ativos por tributos diferidos	24.965	9.659
Comissões a receber	1.387.299	1.046.897
Investimentos em participações societárias	12.041	4.359
Outros ativos	251.158	234.825
Total do Ativo	**8.983.690**	**7.344.597**

As notas explicativas são parte integrante das demonstrações contábeis.

R$ mil

	31.12.2024	31.12.2023
Passivo Circulante	**5.564.989**	**4.589.865**
Dividendos a pagar	1.720.402	1.573.893
Provisões trabalhistas, fiscais e cíveis	26.428	14.933
Passivos por impostos correntes	1.101.598	949.072
Comissões a apropriar	2.627.914	1.952.798
Outros passivos	88.647	99.169
Passivo Não Circulante	**3.412.583**	**2.748.860**
Provisões trabalhistas, fiscais e cíveis	21.257	13.501
Comissões a apropriar	3.391.326	2.735.359
Total do Passivo	**8.977.572**	**7.338.725**
Patrimônio Líquido	**6.118**	**5.872**
Capital social	1.000	1.000
Reservas de capital	4.975	4.975
Reservas de lucros	200	200
Outros resultados abrangentes acumulados	(57)	(303)
Total do Patrimônio Líquido	**6.118**	**5.872**
Total do Passivo e Patrimônio Líquido	**8.983.690**	**7.344.597**

As notas explicativas são parte integrante das demonstrações contábeis.

DEMONSTRAÇÃO DOS FLUXOS DE CAIXA

R$ mil

	Exercício 2024	Exercício 2023
Fluxos de Caixa Provenientes das Atividades Operacionais		
Lucro Líquido do Exercício	**3.308.139**	**2.988.399**
Ajustes ao Lucro:		
Resultado de investimentos em participações societárias	(7.436)	(3.319)
Despesa financeira de atualização monetária de dividendos	24.603	32.024
Atualização dos ativos financeiros ao custo amortizado	(172.640)	(150.063)
Imposto de Renda e Contribuição Social	1.546.865	--
Provisão para Devolução de corretagem	25.740	--
Resultado dos tributos diferidos	(15.306)	--
Provisões trabalhistas, fiscais e cíveis	19.251	15.555
Lucro Ajustado	**4.729.216**	**2.882.596**
Variações Patrimoniais:		
Ativos por impostos correntes e diferidos	--	(5.281)
Comissões a receber	(499.442)	(351.728)
Outros ativos	(12.655)	(19.683)
Comissões a apropriar	1.331.083	1.140.137
Imposto de renda e contribuição social pagos	(1.398.981)	--
Passivos por impostos correntes e diferidos	4.642	55.421
Outros passivos	(36.263)	24.817
Caixa Gerado Pelas/(Consumido Nas) Atividades Operacionais	**4.117.600**	**3.726.279**
Fluxos De Caixa Provenientes das Atividades de Investimento		
Aplicações em ativos financeiros a valor justo por meio do resultado	--	(1.086.091)
Caixa Gerado Pelas/(Consumido Nas) Atividades de Investimento	**--**	**(1.086.091)**
Fluxos de Caixa Provenientes das Atividades de Financiamento		
Dividendos pagos	(3.186.232)	(2.968.894)
Caixa Gerado Pelas/(Consumido Nas) Atividades de Financiamento	**(3.186.232)**	**(2.968.894)**
Variação Líquida de Caixa e Equivalentes de Caixa	**931.368**	**(328.706)**
Início do exercício	3.321.812	3.650.518
Fim do exercício	4.253.180	3.321.812
Aumento/(Redução) de Caixa e Equivalentes de Caixa	**931.368**	**(328.706)**
Informações Complementares das Operações		
Imposto de Renda pago no exercício	(975.276)	(910.375)
Contribuição Social paga no exercício	(423.705)	(383.447)
Total dos Tributos Pagos	**(1.398.981)**	**(1.293.822)**

As notas explicativas são parte integrante das demonstrações contábeis.

DEMONSTRAÇÃO DO VALOR ADICIONADO

R$ mil

	Exercício 2024	Exercício 2023
Receitas	**5.520.973**	**5.009.468**
Receitas de comissões	5.505.722	5.001.687
Outras Receitas	15.251	7.781
Insumos Adquiridos de Terceiros	**(304.655)**	**(293.187)**
Despesas administrativas e com vendas	(97.954)	(80.574)
Custos dos serviços prestados	(172.198)	(188.792)
Outras	(34.503)	(23.821)
Valor Adicionado Bruto	**5.216.318**	**4.716.281**
Depreciação e Amortização	(981)	(994)
Valor Adicionado Líquido Produzido pela Entidade	**5.215.337**	**4.715.287**
Valor Adicionado Recebido em Transferência	**512.971**	**480.684**
Resultado de investimentos em participações societárias	7.436	3.319
Receitas financeiras	505.535	477.365
Valor Adicionado Total a Distribuir	**5.728.308**	**5.195.971**
Distribuição do Valor Adicionado	**5.728.308**	**5.195.971**
Pessoal	**59.732**	**55.099**
Remuneração direta – Proventos e honorários	42.107	39.247
Benefícios e capacitação	11.067	9.896
FGTS	2.714	2.469
Outros encargos	3.844	3.487
Impostos, taxas e contribuições	**2.331.765**	**2.116.909**
Federais	2.204.845	2.001.333
Municipais	126.920	115.576
Remuneração de capitais de terceiros	**28.672**	**35.564**
Juros	26.183	33.507
Aluguéis	2.489	2.057
Remuneração de capitais próprios	**3.308.139**	**2.988.399**
Dividendos	3.308.139	2.988.399

As notas explicativas são parte integrante das demonstrações contábeis.

DEMONSTRAÇÃO DAS MUTAÇÕES DO PATRIMÔNIO LÍQUIDO

R$ mil

Evento	Capital Social	Reservas de Capital	Reservas de Lucros	Outros Resultados Abrangentes Acumulados	Lucros ou Prejuízos Acumulados	Total
			Reserva Legal			
Saldos em 31.12.2022	**1.000**	**4.975**	**200**	**163**	--	**6.338**
Outros resultados abrangentes	--	--	--	(466)	--	**(466)**
Lucro Líquido do Exercício	--	--	--	--	2.988.399	**2.988.399**
Destinações: - Dividendos intermediários pagos	--	--	--	--	(1.414.506)	**(1.414.506)**
- Dividendos propostos a pagar	--	--	--	--	(1.573.893)	**(1.573.893)**
Saldos em 31.12.2023	**1.000**	**4.975**	**200**	**329**	--	**5.872**
Mutações do exercício	**--**	**--**	**--**	**(466)**	--	**(466)**
Saldos em 31.12.2023	**1.000**	**4.975**	**200**	**(303)**	--	**5.872**
Outros resultados abrangentes	--	--	--	246	--	**246**
Lucro Líquido do Exercício	--	--	--	--	3.308.139	**3.308.139**
Destinações: - Dividendos intermediários pagos	--	--	--	--	(1.587.737)	**(1.587.737)**
- Dividendos propostos a pagar	--	--	--	--	(1.720.402)	**(1.720.402)**
Saldos em 31.12.2024	**1.000**	**4.975**	**200**	**(57)**	--	**6.118**
Mutações do exercício	**--**	**--**	**--**	**246**	--	**246**

As notas explicativas são parte integrante das demonstrações contábeis.

BB CORRETORA

GOVERNO FEDERAL
BRASIL
UNIÃO E RECONSTRUÇÃO

BB Corretora de Seguros e Administradora de Bens S.A.

Setor de Autarquias Norte, Quadra 5, Lote B Torre Sul, 3º Andar - Edifício Banco do Brasil, Asa Norte - Brasília-DF - CNPJ 27.833.136/0001-39 **Exercício encerrado em 31 de dezembro de 2024**

EXTRATO DAS NOTAS EXPLICATIVAS COMPLETAS (NOTAS EXPLICATIVAS RESUMIDAS)

1 – CONTEXTO OPERACIONAL

A BB Corretora de Seguros e Administradora de Bens S.A. ("BB Corretora" ou "Companhia") é uma empresa controlada pela BB Seguridade Participações S.A. e indiretamente pelo Banco do Brasil S.A., constituída em 30 de junho de 1987.

Está inscrita sob o CNPJ nº 27.833.136/0001−39 e sediada no Setor de Autarquias Norte, Quadra 05, Lote B, Torre Sul, 3º Andar, Edifício Banco do Brasil, Asa Norte, Brasília, Distrito Federal, Brasil.

Tem por objeto social a corretagem, administração, realização, promoção e viabilização de negócios envolvendo seguros dos ramos elementares, vida, capitalização, planos previdenciários e seguro saúde, sendo permitido à Companhia participar direta ou indiretamente de outras sociedades.

Atualmente, além da atuação direta nos negócios de distribuição, que comercializa seguros, previdência aberta, títulos de capitalização e planos privados de assistência odontológica, a BB Corretora detém participação societária na investida Ciclic Corretora de Seguros S.A., que atua na distribuição de produtos de seguridade por meio de canais digitais.

2 – APRESENTAÇÃO DAS DEMONSTRAÇÕES CONTÁBEIS

a) Declaração de Conformidade

As demonstrações contábeis individuais foram elaboradas e estão sendo apresentadas em conformidade com as práticas contábeis adotadas no Brasil (BRGAAP) que compreendem as diretrizes emanadas da Lei das Sociedades por Ações e pronunciamentos do Comitê de Pronunciamentos Contábeis (CPC), aprovados pela Comissão de Valores Mobiliários (CVM).

Todas as informações relevantes próprias das demonstrações contábeis individuais estão evidenciadas e correspondem às utilizadas pela Administração na sua gestão.

Estas demonstrações contábeis individuais foram aprovadas, e autorizadas para divulgação, pela Diretoria da BB Corretora em 14.02.2025.

b) Continuidade

A Administração avaliou a capacidade da BB Corretora continuar operando normalmente e está convencida de que ela possui recursos para dar continuidade aos seus negócios no futuro. Adicionalmente, a Administração não tem conhecimento de nenhuma incerteza material que possa gerar dúvidas significativas sobre a sua capacidade de continuar operando. Assim, estas demonstrações contábeis individuais foram preparadas com base no pressuposto de continuidade operacional.

c) Bases de Mensuração dos Ativos e dos Passivos

Estas demonstrações contábeis individuais foram preparadas utilizando o custo histórico como base de mensuração, exceto quando de outra forma indicado.

d) Moeda Funcional e de Apresentação

As demonstrações contábeis da BB Corretora são apresentadas em Reais, que é a moeda funcional. Exceto quando indicado de outra forma, as informações financeiras quantitativas são apresentadas em milhares de Reais (R$ mil).

e) Sazonalidade das Operações

A BB Corretora e sua investida consideram a natureza de suas transações como não cíclicas e não sazonais, levando em consideração suas atividades exercidas. Consequentemente, não foram fornecidas divulgações específicas nestas notas explicativas.

f) Principais Julgamentos e Estimativas Contábeis

A preparação das demonstrações contábeis individuais em conformidade com as práticas contábeis adotadas no Brasil requer que a Administração faça julgamentos e estimativas que afetam os valores reconhecidos de ativos, passivos, receitas e despesas. As estimativas e premissas adotadas são analisadas em uma base contínua, sendo as revisões realizadas reconhecidas no período em que a estimativa é reavaliada, com efeitos prospectivos. Ressalta-se que os resultados realizados poderão ser significativamente diferentes das estimativas correntes.

Considerando que, em muitas situações, existem alternativas ao tratamento contábil, os resultados divulgados poderiam ser distintos, caso um tratamento diferente fosse escolhido. A Administração considera que as escolhas são apropriadas e que as demonstrações contábeis individuais apresentam, de forma adequada, a posição financeira da BB Corretora, o resultado das suas operações e os seus fluxos de caixa, em todos os aspectos materialmente relevantes.

Os ativos e os passivos significativos sujeitos a essas estimativas e premissas abrangem itens como valor justo de instrumentos financeiros, redução ao valor recuperável de ativos financeiros – imparidade, redução ao valor recuperável de ativos não financeiros – imparidade, reconhecimento e avaliação de impostos diferidos e provisões e passivos contingentes.

3 – RESUMO DAS PRINCIPAIS PRÁTICAS CONTÁBEIS

As práticas contábeis são os princípios, as bases, as convenções e as regras específicas aplicados pela BB Corretora na elaboração e na apresentação de demonstrações contábeis. A BB Corretora aplicou as práticas contábeis descritas abaixo de maneira consistente a todos os períodos apresentados nestas demonstrações contábeis.

a) Reconhecimento de Receitas e Despesas

As receitas e despesas são reconhecidas pelo regime de competência e são reportadas nas demonstrações contábeis dos períodos a que se referem. As receitas são aumentos nos benefícios econômicos durante o período contábil, originado no curso das atividades usuais da entidade, na forma de fluxos de entrada ou aumentos nos ativos ou redução nos passivos que resultam em aumento no patrimônio líquido, e que não sejam provenientes de aportes dos participantes do patrimônio.

Esse conceito geral é aplicado para as principais receitas geradas pelas atividades da BB Corretora a saber:

a.1) Receita de investimentos em participações societárias – As receitas oriundas da aplicação do método da equivalência patrimonial para avaliação dos investimentos em participações societárias são reconhecidas na proporção da participação acionária detida pela BB Corretora nos resultados gerados pelas investidas, de acordo com o CPC 18 (R2) [IAS 28] - Investimento em Coligada, em Controlada e em Empreendimento Controlado em Conjunto.

a.2) Receita de comissões – As receitas de comissões são tratadas de acordo com os preceitos do CPC 47 [IFRS15] - Receita de Contrato com Cliente. São reconhecidas pro rata dia, de acordo com as características dos produtos envolvidos

Para o reconhecimento da receita, a BB Corretora utiliza do conceito de um modelo de cinco etapas para determinar quando reconhecer a receita: (i) identificação do contrato; (ii) identificação das obrigações de desempenho; (iii) determinação do preço da transação; (iv) alocação do preço da transação e (v) reconhecimento da receita.

As receitas de comissões são reconhecidas quando (ou à medida que) a entidade satisfizer à obrigação de desempenho ao transferir o bem ou serviço (ou seja, um ativo) prometido ao cliente. As receitas de comissões são provenientes dos segmentos de seguros de pessoas, ramos elementares, planos de previdência, capitalização e de saúde. Essas receitas são reconhecidas ao longo do tempo (produtos com vigência definida), em que a obrigação de desempenho é diluída de forma linear ao longo da vigência do produto/seguro, ou em momento específico (produtos mensais), em que a obrigação de desempenho ocorre mensalmente, conforme as características dos produtos.

Em casos de devolução de prêmios aos segurados, a corretora restitui à seguradora a comissão (seguros anuais) recebida na proporção do valor devolvido em função do período remanescente da apólice.

Para os seguros cujo fim da vigência não é objetivamente definido (seguros mensais), o pagamento mensal das contraprestações é determinante para a continuidade da vigência das apólices, não cabendo, em geral, devolução de comissões.

Para os planos de previdência, os valores provenientes de cancelamento são reconhecidos e devolvidos mensalmente. Adicionalmente, há a constituição de provisão para devolução de corretagem, estimada para futuros cancelamentos de planos nos 12 meses subsequentes à data de comercialização, reconhecida no Passivo Circulante (Outros Passivos).

Para o acompanhamento e controle das comissões de corretagem, a BB Corretora utiliza o sistema ERP (Enterprise Resource Planning), que possui módulo específico para as corretagens, denominado "Motor de Cálculo". Tal módulo tem como objetivo receber de forma padronizada todas as informações necessárias das empresas seguradoras, operadoras de saúde e do Banco do Brasil, permitindo automatizar as análises quantitativas e qualitativas dos processos de operações de vendas e operações de contas a receber dos produtos de seguridade, possibilitando maior controle e conciliação dos valores de corretagem, além de permitir a contabilização de forma automática.

b) Investimentos em Participações Societárias

De acordo com o método da equivalência patrimonial, o investimento é mensurado inicialmente ao custo e posteriormente ajustado pelo reconhecimento da parte do investidor nas alterações dos ativos líquidos da investida. Além disso, deve constar no resultado do período do investidor a parcela que lhe couber nos resultados gerados pela investida, conforme CPC 18 (R2) [IAS 28] - Investimento em Coligada, em Controlada e em Empreendimento Controlado em Conjunto.

O investimento em participação societária na companhia Ciclic Corretora de Seguros S.A. é classificado como investimento em controlada em conjunto e avaliado pelo método de equivalência patrimonial.

Nas situações em que a investida utiliza práticas contábeis diferentes em eventos e transações de mesma natureza em circunstâncias semelhantes, efetuam-se os ajustes necessários para adequar as demonstrações contábeis da investida às práticas contábeis adotadas pela investidora.

EXTRATO DAS INFORMAÇÕES RELEVANTES CONTEMPLADAS NO RELATÓRIO DOS AUDITORES INDEPENDENTES

As demonstrações contábeis completas referentes ao exercício findo em 31 de dezembro de 2024 e o relatório do auditor independente sobre essas demonstrações contábeis completas estão disponíveis eletronicamente no endereço https://www.bb.com.br/pbb/pagina-inicial/bb-seguros/conheca-a-bb-seguros/bb-corretora-de-seguros-e-administracao-de-bens-sa/demonstracoes-contabeis#/. O referido relatório do auditor independente sobre essas demonstrações contábeis foi emitido em 14 de fevereiro de 2025, sem modificações.

EXTRATO DAS INFORMAÇÕES RELEVANTES CONTEMPLADAS NO PARECER DO CONSELHO FISCAL

O Parecer do Conselho Fiscal, datado de 14 de fevereiro de 2025, emitido em conjunto com as demonstrações contábeis completas referentes ao exercício findo em 31 de dezembro de 2024, encontra-se disponível no endereço eletrônico https://www.bb.com.br/pbb/pagina-inicial/bb-seguros/conheca-a-bb-seguros/bb-corretora-de-seguros-e-administracao-de-bens-sa/demonstracoes-contabeis#. O Conselho Fiscal, por unanimidade de seus membros, concluiu que as Demonstrações Financeiras, acima mencionadas, acompanhadas do Relatório Anual da Administração, e a proposta de destinação do resultado estão adequadamente apresentadas e opina favoravelmente ao seu encaminhamento para deliberação da Assembleia Geral dos Acionistas.

TRAGÉDIA/ Acidente aconteceu ontem, depois que um cabo de energia de um poste caiu. A vítima estava em um carro com a mãe

Menino de 10 anos morre eletrocutado

» BRUNA PAUXIS
» DARCIANNE DIOGO

Uma criança de 10 anos morreu ontem, em Planaltina, após um cabo de energia de um poste cair sobre dois carros. O caso ocorreu na Estância 04, Módulo 06. Segundo uma testemunha, o fio caído entre os veículos "laçou" o pneu traseiro esquerdo de um deles e causou um "derretimento". Populares informaram que o incêndio só não foi maior por causa das chuvas no momento do acidente.

Momentos depois, uma motorista estacionou um Fiat Palio em frente aos dois carros atingidos pelo cabo de alta-tensão e saiu desesperada do automóvel. Os moradores começaram a gritar, e ela voltou ao carro para buscar o filho, que estava dentro do veículo.

De acordo com as testemunhas, na saída, a criança encostou no veículo atingido pelo cabo e sofreu uma forte descarga elétrica, caindo de imediato. A mãe dela nada sofreu. Desesperadas, as pessoas acionaram o Corpo de Bombeiros. Quando as equipes chegaram, encontraram a vítima no chão, após sofrer uma parada cardiorrespiratória. Após 20 minutos de tentativas de reanimação, a criança foi levada para o Hospital Regional de Planaltina (HRLP), mas não resistiu.

Por meio de nota, a Neoenergia informou que "lamenta profundamente o ocorrido e informa que, neste momento, a prioridade da empresa é prestar todo o apoio necessário aos familiares da vítima. As causas do acidente estão sendo apuradas, e a distribuidora irá colaborar com as autoridades nas investigações, com tudo o que for necessário".

Carlos Silva/CB/D.A.Press

Em um caso semelhante, Eduardo Macedo, de 15 anos, morreu após encostar em um poste de energia

Mortes por descarga

Em novembro do ano passado, Eduardo Macedo, de 15 anos, morreu após encostar em um poste de energia enquanto jogava futebol, no Centro Olímpico e Paralímpico de Santa Maria (COP). A descarga ocorreu quando o adolescente buscava a bola que ficou presa próximo ao refletor de luz do campo. Eduardo passou seis dias internado em estado grave e morreu no dia 16 de novembro, em um hospital particular de Taguatinga.

Outro caso ocorreu em dezembro de 2022, quando uma criança e dois adolescentes da mesma família morreram após serem atingidos por um fio de energia elétrica que despencou sobre as vítimas, durante um temporal, em Ceilândia. Karina Madureira da Silva, de 17 anos, Kelvin Michel Madureira, 14, e Sophia Madureira, 5, estavam caminhando na QNP 24 quando o cabo de alta-tensão caiu sobre eles. As vítimas morreram no local.

FEMINICÍDIO

Autor de crime bárbaro é preso

A Polícia Civil do Distrito Federal (PCDF) cumpriu, na tarde de ontem, um mandado de prisão contra Cláudio da Silva Rosa, autor de um dos feminicídios mais bárbaros registrados na capital federal. Em 2016, ele e o filho, identificado como Wilker da Silva Rosa, sequestraram, mataram e enterraram Francielle da Silva Moreira, ex-mulher de Cláudio. O crime ocorreu em Brazlândia.

Em agosto de 2024, o homem foi condenado pelo Tribunal do Júri de Brazlândia a 18 anos e 11 meses de prisão, em regime inicial fechado, pelos crimes de feminicídio qualificado, ocultação de cadáver e falsidade ideológica. O filho dele também foi condenado a um ano de prisão, em regime aberto, por ocultação de cadáver.

Os jurados entenderam que o crime foi praticado contra a mulher por questão de gênero, em contexto de violência doméstica, já que a vítima e o acusado moraram juntos na casa onde o crime aconteceu. Além disso, foi praticado por motivo torpe e mediante recurso que impossibilitou a defesa da vítima.

Em outubro de 2022, pai e filho foram julgados e condenados novamente pelo assassinato e ocultação do cadáver de Francielle. No entanto, o julgamento foi anulado pelo Tribunal de Justiça do Distrito Federal e Territórios (TJDFT) por causa de problemas técnicos que impossibilitaram a gravação dos depoimentos em plenário. Ontem, o TJDFT expediu mandado de prisão condenatória definitiva, determinando a prisão de Cláudio. Após recurso do Ministério Público, a pena foi fixada em 23 anos, 6 meses e 10 dias de reclusão.

Crime bárbaro

Segundo as apurações à época, em 4 de dezembro de 2016, entre as 17h e as 19h, na Rodovia BR-080, no Setor Bucanhão, em Brazlândia, Cláudio matou a ex-companheira e ocultou o corpo da mulher com a ajuda do filho. Cláudio atraiu Francielle até sua chácara, prometendo-lhe ajuda para o pagamento de uma dívida. Lá, ele amarrou e esganou a vítima.

Pai e filho colocaram o corpo de Francielle em um carro e o enterraram às margens da Rodovia DF-001. Por dois anos, Franciele ficou desaparecida e a ocorrência foi registrada como desaparecimento. Os restos mortais da vítima foram encontrados em 2018. (**DD**)

Obituário

Envie uma foto e um texto de no máximo três linhas sobre o seu ente querido para: SIG, Quadra 2, Lote 340, Setor Gráfico. Ou pelo e-mail: *cidades.df@dabr.com.br*

Sepultamentos realizados em 20/03/2025

» Campo da Esperança

Terezinha Vicencia da Silva, 62 anos
Ademir da Silva Araújo Filho, 74 anos
Braz Dionizio Xavier, 82 anos
Inês Figueira Soares, 59 anos
João Hiram de Mendonça e Paula, 88 anos
Lisia Meneghetti, 58 anos
Maria Aparecida Peres Rios, 85 anos
Maria Cardoso Alves, 75 anos
Maria de Lourdes da Silva Santos, 90 anos
Maria Iracide Santana Ribeiro, 75 anos
Mariana Santos Bacelar, 27 anos
Nilson Duarte da Silva, 68 anos
Rafael Laureano da Silva, 42 anos
Raimunda Nonata Assunção Silva, 71 anos
Raimundo Gomes Pereira, 85 anos
Regina Helena Soares, 72 anos
Rosalvo Alexandre Pereira Filho, 50 anos
Terezinha Ferreira Silva, 79 anos

» Taguatinga

Adélia Rodrigues de Carvalho, 71 anos
Afonso Gonçalves da Silva, 75 anos
Alzira de Jesus, 83 anos
Aurinete Agostinho da Silva Oliveira, 67 anos
Eunice Xavier de Oliveira, 76 anos
Kenzo Santiago de Lima, menos de 1 ano
Levy de Souza Santana, menos de 1 ano
Luis Pereira da Silva, 65 anos
Manoelina Ribeiro de Medeiros, 90 anos
Maria das Gracas Pimenta da Silva, 54 anos
Reginaldo Alves Pereira, 45 anos
Valdete Dias da Rocha, 86 anos
Walderi Dias da Silva, 65 anos

» Gama

Alessandro Batista, 44 anos
Ana Maria Estevão de Souza, 75 anos
Marcelo de Sousa, 50 anos
Waltervanio Mendes da Silva, 51 anos

» Planaltina

Gabriel Marques de Jesus, 87 anos
Maria de Lourdes da Silva, 80 anos

» Brazlândia

Manoel Barbosa de Almeida, 55 anos
Cemitério de Sobradinho
David Evaristo Rosa, 55 anos

» Jardim Metropolitano

Maria Ozeneida Fonseca Ramos, 79 anos
Oliveira Domingos da Silva, 75 anos
Carla Santos Sá, 50 anos
Eurípedes Pires de Lima, 75 anos (cremação)
Izabel Hamouche Abreu, 102 anos (cremação)

Eufrázio

HISTÓRIAS DE AMOR E DE LEVEZA

O DIA INTERNACIONAL DA SÍNDROME DE DOWN É CELEBRADO HOJE. A DATA ENALTECE APRENDIZADOS E CONQUISTAS DE QUEM CONVIVE COM ESSA CONDIÇÃO GENÉTICA, MOSTRANDO QUE OS POTENCIAIS ULTRAPASSAM QUALQUER DIAGNÓSTICO

» DAVI CRUZ

O mundo celebra, hoje, o Dia Internacional da Síndrome de Down, uma data que vai além da conscientização sobre a condição genética, uma oportunidade de refletir sobre a necessidade de promover uma sociedade mais inclusiva e consciente. No Distrito Federal, famílias e entidades se mobilizam para garantir que as pessoas com trissomia do cromossomo 21 tenham seus direitos respeitados, especialmente nas áreas de educação, saúde e trabalho. A data também destaca as histórias de vida e as conquistas, mostrando que o potencial humano vai muito além de qualquer diagnóstico.

A professora da Universidade de Brasília (UnB) Cira Guevara, 54 anos, mãe de Enzo Guevara, 16, enfrentou na prática os desafios da educação inclusiva. Para garantir o direito do filho ao aprendizado, ela precisou atravessar longas distâncias todos os dias, do Noroeste a Sobradinho, para que Enzo pudesse estudar. "Quando ele terminou o quinto ano no GDF, foi enviado para uma escola que não abriu turma. Então, eu tive que levá-lo para Sobradinho. Mas, agora conseguimos uma vaga no Gisno e vai melhorar bastante nossa logística", relatou ao **Correio**.

Além da dificuldade de encontrar uma escola que acolha o filho, Cira relatou que a falta de preparo das instituições e dos profissionais para lidar com alunos com síndrome de Down também é um obstáculo. "Os professores não têm um preparo adequado. Acho que há um preconceito da parte de muitos. Eles não sabem lidar com os alunos com síndrome de Down", observa.

No entanto, a mãe de Enzo conta que se esforça ainda mais para proporcionar ao filho experiências além da sala de aula. "Ele ama praticar esportes, faz parte do grupo percussivo Batukengè e da escolinha Futsal Down, um projeto que tem transformado a vida de muitas famílias, inclusive a minha", ressalta. Com gestos de percursionista e um largo sorriso no rosto, Enzo se alegrou quando o assunto foi a música. "Gosto de batucar", disse.

De acordo com Cleo Bohn, presidente da Federação Brasileira das Associações de Síndrome de Down (FBASD), na área da educação, um dos principais entraves é a falta de professores concursados. Em Brasília, de 80% a 85% dos docentes são temporários, o que prejudica o acompanhamento contínuo dos alunos com deficiência. "Precisamos de professores concursados, que criem vínculo com os alunos. Hoje, muitos professores temporários acabam saindo antes de estabelecer essa relação", declarou Cleo.

Lazer

A inclusão no esporte é apenas um dos desafios enfrentados pelas pessoas com síndrome de Down. A trajetória de Fernando César Tocantins Filho, o Dinho, 39, é um exemplo disso. Ele enfrentou dificuldades tanto na educação quanto no mercado de trabalho, mas, com persistência, conquistou seu espaço. Dinho trabalhou em diferentes setores e hoje atua no Aeroporto de Brasília, auxiliando passageiros no check-in. "Eu trabalho muito bem. Ajudo as pessoas a pegarem o check-in de viagem e fico muito feliz com isso", disse com orgulho.

O pai do Dinho ainda reflete sobre a realidade enfrentada por muitos pais: a ausência de políticas públicas e de espaços adequados para lazer, cultura e esporte. "As oportunidades nunca foram dadas, tivemos que batalhar bastante para criar nossos próprios espaços. O governo precisa olhar com mais atenção para essa questão e nos ajudar", enfatiza.

Enquanto isso, Dinho, um amante do futebol e torcedor fanático do Clube de Regatas Vasco da Gama segue celebrando suas conquistas e aproveitando momentos de lazer com o pai e os 29 colegas de time. "Gosto muito de trabalhar e jogar bola. Meu jogador favorito é o Philippe Coutinho, do Vasco", compartilha.

Emprego

A inserção de pessoas com deficiência no mercado de trabalho ainda é um desafio, mas exemplos como o de Fernanda Santiago, 28, mostram que, quando há acolhimento e preparação, a inclusão se torna uma realidade transformadora. Garçonete do restaurante no Senado, ela expressa com entusiasmo sua satisfação em trabalhar com os colegas e fazer parte do ambiente profissional. "Eu gosto muito de trabalhar aqui, gosto muito de trabalhar com meus colegas e de atender as pessoas", afirmou.

Sua mãe, Maria do Carmo Santiago, 60, aposentada, destaca o impacto positivo do trabalho na vida da filha. Segundo ela, Fernanda se sente valorizada, inserida e motivada com sua rotina profissional. "No domingo, ela já se organiza e diz: 'Mãe, ainda bem que amanhã eu vou trabalhar'. Ela se preocupa em dormir cedo porque sabe que precisa estar disposta para o dia seguinte", conta.

ONU

Uma comitiva brasileira com representantes do Distrito Federal chega a Nova York para participar da conferência da Organização das Nações Unidas (ONU) no Dia Internacional da Síndrome de Down. O evento reúne representantes de 194 países para discutir políticas de inclusão e os desafios enfrentados ao longo da vida.

Entre os integrantes da comitiva, está a presidente da Federação Brasileira das Associações de Síndrome de Down, Cleo Bohn, e a filha Giovanna Bohn, que tem a trissomia no cromossomo 21; além da presidente do instituto Ápice Down, Janaina Parente. "Estamos com grandes expectativas, especialmente pela oportunidade de trocar experiências com delegações de outros países e conhecer iniciativas voltadas à qualidade de vida das pessoas com síndrome de Down na idade adulta e no envelhecimento", declarou Cleo.

Neste ano, o tema escolhido pela ONU para a conferência é "Support", ou Suporte, destacando a importância da rede de assistência ao longo da vida. A ideia é reforçar que todas as pessoas, em diferentes momentos, podem precisar de suporte para garantir sua inclusão e qualidade de vida, seja na educação, no trabalho ou na convivência social.

Davi Cruz/CB/DA Press

Fernanda chegou à equipe do restaurante do Senado há três meses

Marcelo Ferreira/CB/D.A Press

Cira Guevara enfrentou muitos desafios para garantir o aprendizado para o filho Enzo

Minervino Júnior/CB/D.A.Press

Dinho com o pai: "Gosto muito de trabalhar e jogar bola"

Redes de apoio são fundamentais

A Federação Brasileira das Associações de Síndrome de Down (FBASD) tem sido uma voz ativa na luta pelos direitos e inclusão das pessoas com síndrome de Down no país. Criada em agosto de 1994, a entidade está presente nas cinco regiões do país e conta com 53 associações filiadas. "A Federação nasceu da iniciativa de familiares e profissionais que se interessaram pela causa. Médicos, professores, profissionais da saúde e da educação se uniram para garantir os direitos das pessoas com síndrome de Down", explica Cleo Bohn, presidente da FBASD.

De acordo com a representante da federação, o Instituto Brasileiro de Geografia e Estatística (IBGE) não realiza um levantamento específico sobre o número de pessoas com síndrome de Down, mas estima-se que há cerca de 300 mil pessoas no país. "Não temos dados exatos. O que temos são estimativas de que, a cada 600 nascimentos, um bebê tem a condição", explica.

No Distrito Federal, o Centro de Referência Interdisciplinar em Síndrome de Down (CrisDown) acompanha aproximadamente 3 mil pessoas, mas a FBASD acredita que esse número representa menos de um terço da população com T21 na capital. "Pelos nossos cálculos, Brasília pode ter cerca de 10 mil pessoas com síndrome de Down", estima Cleo.

O Centro de Referência Interdisciplinar em Síndrome de Down (CrisDown), vinculado à Secretaria de Saúde do Distrito Federal (SES-DF), é uma unidade de referência no atendimento a pessoas com trissomia do cromossomo 21. Além de atender pacientes do DF e da região do Entorno, o serviço recebe pessoas de outros estados que buscam um acompanhamento especializado e humanizado.

O CrisDown presta assistência a gestantes que recebem o diagnóstico da síndrome de Down e a pacientes de todas as idades, desde bebês até idosos. O serviço conta com profissionais de diversas áreas da saúde para garantir um atendimento integral às necessidades dos pacientes.

A SES-DF informou, em nota, que não dispõe de um levantamento específico sobre o número total de pessoas com trissomia do cromossomo 21 no DF. Mas declarou que, segundo dados do Ministério da Saúde, a incidência é de aproximadamente 1 para cada 600 a 800 nascidos vivos.

Enquanto a luta por direitos e inclusão continua, histórias como a de Dinho e Enzo mostram que, com acesso e oportunidades, pessoas com síndrome de Down podem ir muito além das limitações impostas pela sociedade. Projetos como a escolinha Futsal Down, iniciativas de empregabilidade e espaços culturais inclusivos são fundamentais para que mais pessoas tenham oportunidades de se desenvolver plenamente.

COI Sucessora de Thomas Bach, a africana Kirsty Coventry se torna a primeira mulher a presidir o Comitê Olímpico Internacional

O poder está nas mãos dela

FAbrice CoffriniAFP

Nascida no Zimbábue, Kirsty Coventry desbancou o britânico Sebastian Coe com o apoio de Thomas Bach: o alemão não queria o rival como sucessor à frente da entidade

A zimbabuana Kirsty Coventry fez história duas vezes: será a primeira mulher e primeira pessoa africana a presidir o Comitê Olímpico Internacional (COI), a organização esportiva mais poderosa do mundo. Com apenas 41 anos, a ex-nadadora bicampeã olímpica vai suceder Thomas Bach. O alemão ocupou o cargo nos últimos 12 anos.

O próprio Bach foi quem anunciou o nome da sucessora ao término de uma votação muito mais rápida do que o previsto. Com sete candidatos na disputa, o número mais alto em 130 anos de história do COI, e sem um favorito claro, Coventry conseguiu a maioria absoluta de votos no primeiro turno.

"Esta não é só uma grande honra, mas também um lembrete para cada um de vocês de que eu vou liderar esta organização com muito orgulho, com nossos valores, e espero, com muita confiança, que todos vocês se sintam orgulhosos da decisão que tomaram", declarou a nova presidente aos membros do COI.

Coventry era vista por muitos como a favorita de Bach para a sucessão. Ela superou no primeiro turno outros seis candidatos, entre eles, o presidente da World Athletics, Sebastian Coe, e o espanhol Juan Antonio Samarach Salisach Jr., filho do ex-presidente do COI de 1980 a 2001, Juan Antonio Samaranch.

A sul-africana obteve 49 votos, enquanto Samaranch ficou com 28 e Coe, o candidato mais antissistema e que, segundo os especialistas, Bach não queria como seu sucessor em hipótese alguma, conseguiu apenas oito, em uma votação realizada a portas fechadas e com os 106 membros com direito a voto tendo que deixar todos os dispositivos eletrônicos na entrada, para evitar vazamentos.

Trajetória

Eleita para a comissão de atletas em 2013, Coventry teve ascensão meteórica dentro do COI, apoiada nos bastidores por Bach. Ele nunca manifestou as preferências publicamente.

Em 23 de junho, em Lausanne, Coventry iniciará oficialmente o primeiro mandato de oito anos, prorrogável por mais quatro. Vinte e quatro anos depois que a americana Anita DeFrantz apresentou a primeira candidatura de uma mulher à presidência do COI, perdendo a votação para o belga Jacques Rogge, Coventry é um símbolo das mudanças no movimento olímpico.

A eleição retrata a crescente participação feminina na instituição. O COI conta com 43 mulheres (cerca de 40%) entre os membros, quase o dobro do número de 2012.

Embora o sigilo da votação não torne possível afirmar que Coventry recebeu os votos das mulheres e dos membros não ocidentais, o COI, que em 130 anos sempre foi presidido por um europeu ou um americano, se internacionalizou muito. "É um sinal realmente potente de que somos verdadeiramente globais e de que evoluímos para uma organização aberta à diversidade", disse Coventry no discurso.

Desafios

O programa de Coventry é mais detalhado que o de outros candidatos. No entanto, ela terá que abordar assuntos delicados, como a reintegração de atletas russos e bielorrussos, excluídos após a invasão da Rússia à Ucrânia. "Esperamos que nossos atletas possam continuar participando das competições internacionais", declarou ontem o porta-voz do Kremlin, Dmitri Peskov. E falta menos de um ano para os Jogos Olímpicos de Inverno de Milão-Cortina.

"Tenho certeza de que sua experiência única e o interesse real em promover os nobres ideais olímpicos contribuirão para o sucesso nesta posição de alta responsabilidade", acrescentou o presidente da Rússia, Vladimir Putin.

Coventry também terá que melhorar as relações com o presidente dos Estados Unidos, Donald Trump, com os Jogos de Los Angeles-2028 e Salt Lake City-2034 pela frente, num momento em que o país está em "guerra" com a Agência Mundial Antidoping (Wada), que o COI banca metade do orçamento.

"Desde que tenho 20 anos, enfrentei, digamos, homens difíceis em cargos importantes", brincou a dona de sete medalhas olímpicas sobre Trump. "Aprendi que a comunicação será a chave, é algo que deve ser feito logo", acrescentou.

O modelo econômico do COI e o impacto climático dos Jogos são outras questões existenciais para a organização, sem esquecer que será preciso esclarecer as regras de participação para as mulheres transgênero nas competições femininas, enquanto o governo Trump tenta impedir este coletivo de competir com outras mulheres.

> *"Esta é uma grande honra: vou liderar com muito orgulho, com nossos valores, e espero que se sintam orgulhosos da decisão que tomaram"*
>
> Kirsty Coventry, no primeiro discurso como presidente eleita do COI

A longo prazo, Coventry pode fazer história se os Jogos de 2036 forem realizados pela primeira vez no continente africano, com a África do Sul como candidata, ou na Índia, um país que tem grande apelo para o COI, em sua busca por novos mercados.

Boxe

O boxe foi confirmado no programa esportivo dos Jogos Olímpicos de Los Angeles-2028, após anos de conflito entre o Comitê Olímpico Internacional (COI) e a federação internacional responsável durante décadas pela gestão da modalidade.

Em uma votação com a mão levantada na 144ª sessão do COI, reunida em Costa Navarino (Grécia), foi aprovada por unanimidade a recomendação apresentada na segunda-feira pela comissão executiva da entidade.

"Tomamos uma verdadeira decisão, a de incluir o boxe no programa dos Jogos de Los Angeles", declarou Thomas Bach, que em junho deixará a presidência do COI após 12 anos à frente do Comitê.

A presença do boxe, herdeiro do pancrácio da Grécia antiga e que está no programa olímpico desde os primeiros Jogos da era moderna em Atenas-1896, era uma incógnita devido ao prolongado conflito do COI com a Associação Internacional de Boxe (IBA), que não era reconhecida como a entidade do boxe olímpico desde 2019 por problemas de governança e sua dependência financeira da Gazprom, a gigante energética russa.

Em fevereiro, o COI anunciou o reconhecimento "provisório" da jovem federação internacional World Boxing, afastando de maneira definitiva a IBA do movimento olímpico.

Criada em 2023, a World Boxing tinha apenas 78 federações integrantes ao final de fevereiro, mas "apresentou evidências de que 62% dos boxeadores e boxeadoras e 58% dos medalhistas nos Jogos Olímpicos de Paris-2024" estão afiliados a essas federações, segundo o COI.

Após a suspensão da IBA, o COI teve que assumir diretamente a organização do torneio olímpico nos Jogos de Tóquio-2020 e de Paris-2024, e buscava "um parceiro confiável" para assumir essa tarefa administrativa.

SUPERLIGA FEMININA

Brasília Vôlei recebe o Osasco

MEL KAROLINE*

Com todos os ingressos esgotados, o Brasília Vôlei faz, hoje, a última exibição na Superliga Feminina pela temporada de 2024/25. O representante do DF recebe o Osasco, hoje, às 21h, no Ginásio do Sesi, em Taguatinga. A partida terá transmissão do SporTV.

Com a sequência positiva nas duas últimas rodadas, contra Fluminense e Sesi Bauru, além da derrota do Pinheiros, o Brasília Vôlei se livrou da chance de rebaixamento nesta temporada, carimbando a permanência na primeira divisão da Superliga Feminina.

Sonhando alto, é matematicamente possível uma chance de, na última rodada, a equipe candanga conquistar vaga aos playoffs. Para isso acontecer, seria necessária uma combinação de resultados negativos do Mackenzie, dono da oitava colocação com 23 pontos e do Unilife Maringá, em nono lugar, com a mesma pontuação. O Brasília vem logo atrás, com um ponto a menos que os adversários.

Programe-se

Superliga Feminina
Brasília Vôlei x Osasco
Quando: hoje, às 21h
Ontem: Ginásio do SESI, Taguatinga
Transmissão: Canal Vôlei Brasil (YouTube)
Ingressos: esgotados

A expectativa para a próxima temporada é pela renovação do técnico Spencer Lee. Ainda sem pistas, a especulação é de que o técnico siga à frente da equipe candanga. As conversas sobre as movimentações de mercado só se iniciam após o término da temporada.

O Osasco ocupa o terceiro lugar , três pontos à frente do Fluminense, que está em quarto. Para manter a posição sem depender dos critérios de desempate ou resultados da equipe carioca, basta um ponto.

*** Estagiária sob a supervisão de Marcos Paulo Lima**

Rogério Guerreiro/Brasília Vôlei

O time do DF entra em quadra hoje com chance remota de ir aos playoffs

Eufrázio

ENTREVISTA ALEX

Bi da Copa América com a Seleção não se arrepende de como iniciou a carreira de técnico, comenta sobre flerte com o Cruzeiro e vê golaço do Ceilândia como o mais bonito do ano

"Não faria nada diferente"

VICTOR PARRINI

CBC/Divulgação

Campinas (SP) — Em 5 de março, você leu no **Correio** sobre como clubes e jogadores usam plataformas de proposta de emprego para buscar profissionais e se recolocar no mercado. Os classificados digitais podem ser facilitadores e também tabelar com treinadores, sobretudo aqueles sem tantas experiências. Alexsandro de Souza, o Alex, é um deles. Gabaritado pelos títulos da Copa América (1999 e 2004), da Copa do Brasil (1998 pelo Palmeiras e 2003 pelo Cruzeiro) e da Libertadores (1999 pelo alviverde), o paranaense de 47 anos está livre na praça desde a saída do Antalyaspor, da Turquia, em janeiro.

No país em que se tornou ídolo do Fenerbahçe, encontrou bastidores turbulentos, com salários atrasados e disputas pelo poder. Mesmo assim, não se arrepende da escolha. Flertou com o Cruzeiro após a saída de Fernando Diniz, mas viu a preferência da diretoria pelo português Leonardo Jardim. Após viver dois anos como técnico das categorias de base do São Paulo, comandar o Avaí na Série B, ele afirma saber o que quer: futebol profissional. Retornar ao trabalho na formação está descartado. Torcedor do Coritiba, Alex assegura não sofrer com a situação do time. Elogia o Ceilândia e elege o gol de bicicleta do atacante alvinegro Felipe Clemente como o mais bonito do ano, no jogo da classificação à segunda fase da Copa do Brasil. A seguir, outros trechos da entrevista ao ***Correio****.*

Faria algo de diferente no início da carreira? O tempo de Turquia não foi bom?

A experiência foi muito boa. Ela foi diferente do que eu imaginava, mas foi muito boa. Eu não faria nada de diferente. Tive dois anos de sub-20 muito bons no São Paulo, de aprendizado grande. Depois, fui para o Avaí e vivenciei experiência boa, e Turquia. Aquilo que acordei com os três clubes, consegui cumprir. Para mim, é satisfatório, não tenho do que reclamar. Muito pelo contrário, tenho de agradecer pelas três experiências.

Onde você sabe que não serve?

Isso depende muito da conversa que eu tenha com quem me procurar. Converso sobre futebol praticamente todos os dias. Categorias de base, não quero mais, já tive essa experiência, vivenciei, aprendi e ajudei algumas pessoas no São Paulo. Foi bom para o São Paulo e para mim, mas é algo que ficou para trás.

A minha cabeça está em futebol profissional. A série é o de menos. A série vai depender das conversas com quem me procurar do que propriamente pela competição que joga. Na verdade, o treinador de futebol é o funcionário de alguém que vai contratá-lo. A conversa entre contratante e contratado tem que valer muito a pena. Eu já tive três, com São Paulo, Avaí e Antalyaspor. Dá para eu ter uma percepção de como a coisa funciona após a conversa. Essa conversa é que determina aonde devo ir ou não.

Como enxerga Filipe Luís no Flamengo? Gostaria de viver essa experiência dele?

Espetacular. Não vivenciei, porque a história do Filipe é única. Oito meses antes de assumir o lugar do Tite, ele era treinador do sub-17. Acho que nem o próprio Filipe imaginava isso. Do sub-17, ele salta para o sub-20, com a troca do Mário Jorge. Ele joga no Flamengo, encerra a carreira no Flamengo e começa como treinador. É uma história que ele construiu. No time de cima, ele faz de uma maneira muito boa.

Zubeldía balança no São Paulo. Imaginou-se retornando ao clube, agora no profissional?

Não fico imaginado cenário. Para mim, o São Paulo tem treinador, e o treinador é o Zubeldía. Se vier um clube me procurar, sento e converso. Mas não fico no meu celular olhando se esse ou aquele pode sair. Estou acompanhando, que é o meu papel, acompanho jogos, conversar com as pessoas do futebol. A hora que aparecer alguém que acredite que eu posso ser o treinador, vou conversar.

Tem aparecido algo concreto?

Nada concreto. A única coisa que tive foi uma conversa com o Cruzeiro naquele período em que saiu o Fernando e contrataram o Jardim.

Quase metade dos técnicos da Série A são estrangeiros. É a favor dessa importação?

Não olho para a nacionalidade do cara. Quem contrata os treinadores são os gestores: por que A e não B? Eu, particularmente, não vejo problema nenhum. Relacionado aos treinadores, entendo, estudo e vejo cada um no seu estilo. O Abel é supervencedor no estilo dele. O Vojvoda é muito vencedor no Fortaleza, tem feito um trabalho legal. O Filipe está iniciando e indo bem. Tem outros treinadores, o Mano Menezes está aí há muito tempo, o Cuca no Atlético-MG, Roger no Internacional. Está cheio de treinador por aí. Fico olhando, estudando, mas todas as equipes têm bons profissionais à frente. O Brasil é bem servido.

> "Eu sabia que o Ceilândia vinha de uma sequência boa. Enfrentei mais o Gama. Quando eu jogava pelo Palmeiras, era o time do momento"

> "Categorias de base, não quero mais, já tive essa experiência, vivenciei, aprendi e ajudei algumas pessoas no São Paulo"

Tem sofrido com o Coritiba? Como acompanhou a eliminação do Coxa Branca para o Ceilândia?

Passei dessa fase de sofrimento, sabe? Assisto e torço pelo Coritiba, óbvio que queria que tivesse vencido Maringá, Ceilândia. Eu apenas olho o jogo e vejo o que acontece. Contra o Ceilândia, o Coritiba foi melhor, teve oportunidades. O menino do Ceilândia, talvez na melhor noite da vida dele, fez um gol e um gol extraordinário. Para mim, o gol mais bonito do ano foi aquele. Nas penalidades, o Sucuri teve uma noite maravilhosa. Acompanho um jogo como treinador de futebol, mas acabando o jogo, não tenho aquele sentimento do torcedor, perdi esse direito.

Conhecia o atual campeão do DF?

Tinha ouvido falar várias vezes. Tenho amigos em Brasília e que acompanham o Candangão. Eu, particularmente, sabia que o Ceilândia vinha de uma sequência boa. Enfrentei mais o Gama. Quando eu jogava pelo Palmeiras, era o time do momento. O Gama fazia bons times. O Brasiliense fez a final da Copa do Brasil de 2002 contra o Corinthians, mas não me lembro de ter enfrentado. O time forte de Brasília do meu período foi o Gama.

Você passou dois anos no sub-20 do São Paulo. Em que pé está a formação dos nossos jogadores?

A resposta tem de ser muito ampla. Não podemos generalizar. O São Paulo era um clube preocupado em formar para o São Paulo. O pedido do Muricy para mim é que eu melhorasse o jogador tecnicamente para a entrada no time principal mais bem preparado. No meu período, a preocupação era jogar a lá São Paulo. Quem eram os jogadores do São Paulo? Eles tinham referências. Lateral-direito Cafu, lateral-esquerdo Leonardo, os meias são Cerezo, Kaká, Raí, Hernanes… a meninada, a partir do momento que estivesse em cima, iria contar a sua historinha e mostrar a qualidade.

O Cruzeiro vingará?

A expectativa de todos é grande. Acredito que o Cruzeiro será competitivo, um clube que terá anos melhores do que teve. Foi uma conversa, não avançamos. Seria prazeroso, mas em algum momento pode acontecer.

E a Seleção Brasileira?

É uma briga para montar o time. Classificará e, ao longo desse período, montará o time para chegar fortalecido na Copa. São adversários duros. Hoje, a Colômbia vive um bom momento, com bons jogadores, juntos há muito tempo. A Argentina dispensa comentários, é a campeã do mundo, vive a lua de mel com o público. Não ganhava nada há muito tempo. De repente, ganhou Copa América e Copa do Mundo. Serão jogos duríssimos. Acho legal, bom para o Brasil e para essa rapaziada se mostrar. Individualmente, estão bem nos clubes, tanto aqui quanto na Europa. Serão interessantes esses jogos.

Vini Jr. merecia a Bola de Ouro?

Merecia. Não foi injusto, porque é votação. Para mim, pode merecer, para você, não. Quando se fala em votos, você está falando de quem teve mais. O meu não seria no Rodri, seria no Vini Junior. Futebol e eleição são de opiniões individuais.

Qual Palmeiras foi melhor: 1999 ou os da Era Abel?

O meu Palmeiras era forte, foi vencedor, mas esse time atual da Era Abel é melhor. É diferente do futebol de hoje, mas é muito mais vitoriosa do que aquele nosso.

Gramado natural ou sintético?

Gosto da grama natural, desde que seja bom. Essa é a discussão principal. Se você tem gramado sintético e natural bons, o natural ganhará. Acho que a discussão maior é sobre o gramado bom e o ruim. Infelizmente, não temos no Brasil padronizado, gerando essa discussão toda.

*** O repórter viajou a convite do Comitê Brasileiro de Clubes (CBC)**

NATIONS

Alemanha vence Itália de virada, em Milão

AFP

Tim Kleindienst festeja o gol do início da reação germânica

Nove anos depois de uma extensa disputa de pênaltis nas quartas da Eurocopa de 2016, com triunfo germânico por 6 x 5 após 18 cobranças), Itália e Alemanha voltaram a se enfrentar em um mata-mata. Na abertura das quartas de final da Liga das Nações, em Milão, os visitantes reagiram após sair em desvantagem e buscaram a virada, ontem, por 2 x 1, pelo alto, para manter um tabu que dura quase 13 anos, agora com sete jogos oficiais. Foi a terceira vitória no período, além de quatro igualdades.

Depois de perder seus primeiros quatro mata-matas na história contra os italianos, a Alemanha triunfou pela primeira e única vez justamente na Eurocopa de 2016. Com a virada em Milão, ela fica muito bem para melhorar o desempenho no confronto e espera fazer valer o mando de campo no domingo, em Dortmund, palco da volta.

Quem passar do poderoso clássico europeu terá nas semifinais a vencedora entre Dinamarca e Portugal. Ontem, em Copenhague, com o veterano astro português Cristiano Ronaldo em campo, a seleção escandinava abriu pequena vantagem ao vencer por 1 x 0, gol do centroavante Hojlund.

Segundo maior artilheiro da Holanda, com 46 gols — Van Persie anotou 50 vezes — , o corintiano Depay voltou à seleção ontem diante da poderosa Espanha e não conseguiu dar novo passo na missão de se tornar o maior goleador do país. Na 99ª partida pela equipe nacional, ele foi discreto e viu, do banco, Merino empatar, por 2 a 2, nos acréscimos. O duelo de volta será no estádio Mestalla, em Valência, no domingo.

Depay teve uma grande oportunidade aos 35 minutos, ao receber o passe longo e, da entrada da área, mandar uma bomba. O goleiro Unai Símon defendeu com as pernas. Naquele momento, a Holanda estava melhor e buscando a virada.

No confronto que define o adversário de espanhóis ou holandeses, os holofotes estavam todos para o retorno de Mbappé à vice-campeã mundial França. Mas a Croácia parecia não querer saber de festa rival em seus domínios e fez um primeiro tempo bem forte. Kramaric perdeu pênalti, mas o erro não intimidou os donos da casa, que abriram o placar com Budimir, de cabeça, após cruzamento de Perisic pela esquerda. O camisa 10 daLaranja Mecânica e do Corinthians acabou substituído no fim após a expulsão de Hato.

Nos acréscimos da primeira etapa, contragolpe croata que terminou com lindo voleio cruzado de Perisic, desta vez pela direita, para levar um gigante 2 x 0 ao intervalo. Os croatas, satisfeitos com a boa vantagem, administraram o placar no segundo tempo e agora vão tranquilos para o segundo round no Stade de France, em Saint-Denis, no domingo.

COPA 2026

Japão é o primeiro classificado em campo

O Japão se tornou a primeira seleção a se classificar para a Copa do Mundo de 2026, com uma vitória em casa por 2 x 0 sobre o Bahrein, ontem, em Saitama. Líder isolada do Grupo C das Eliminatórias da Ásia, com 19 pontos, faltando três rodadas para o final, a seleção japonesa se junta a Estados Unidos, México e Canadá, classificados automaticamente para o Mundial do ano que vem, como anfitriões.

Daichi Kamada e Takefusa Kubo foram os autores dos gols da vitória dos "Samurais Azuis". Os jogadores comemoraram a vaga com os mais de 60 mil espectadores.

Será a oitava participação consecutiva do Japão na Copa do Mundo, torneio que disputou pela primeira vez em 1998, na França, e do qual nunca passou das oitavas de final.

Na última edição, no Catar-2022, os japoneses surpreenderam ao terminarem o Grupo E na liderança, à frente da Espanha e eliminando Alemanha e Costa Rica, mas voltaram a cair nas oitavas, ao perderem para a Croácia nos pênaltis.

No Grupo C das Eliminatórias da Ásia, a Austrália ocupa a segunda posição, que também classifica para o Mundial de 2026. Os Cangurus somam 10 pontos depois da goleada sobre a Indonésia por 5 x 1, mas são seguidos de perto pela Arábia Saudita, que venceu a China por 1 x 0 ontem, em Riade. A Coreia do Sul, que empatou por 1 x 1 com Omã, e Irã, líderes dos outros dois grupos da competição, também estão próximos de garantir uma vaga na próxima Copa do Mundo.

AFP

Daichi Kamada (15) levou a torcida à loucura, ontem, em Saitama

Eufrázio

CORREIO BRAZILIENSE

ESPORTES

correiobraziliense.com.br/esportes - Subeditor: Marcos Paulo Lima E-mail: esportes.df@dabr.com.br Telefone: (61) 3214-1176

Tênis

Quatro dias depois de conquistar o Challenger de Phoenix, no Arizona, o brasileiro João Fonseca protagonizou uma virada na estreia no Masters 1000 de Miami. Ontem, o carioca de 18 anos derrotou o estadunidense Learner Tien, número 66 do mundo, por 2 sets a 1, com parciais de 6/7, 6/3 e 6/4. Fonseca passou mal no terceiro, vomitou, mas resistiu. No feminino, Bia Haddad está eliminada. Ela perdeu para a tcheca Linda Fruhvirtova, nº 215, por 2 sets a 0: 6/0 e 6/2.

ELIMINATÓRIAS Em dia de grande público no Mané Garrincha e atuação sofrida contra a Colômbia, Seleção Brasileira vence no fim, no talento de Vinicius Junior, e ganha tranquilidade para jogar o clássico contra a Argentina fora de casa

O melhor do mundo trouxe o alívio

Minervino Junior/CB/D.A Press

A equipe canarinha começou o jogo frenética e com vantagem no placar. No entanto, sofreu com ímpeto colombiano na sequência da partida e encontrou o gol da vitória apenas no final, com Vinicius Junior

DANILO QUEIROZ
GABRIEL BOTELHO*
VICTOR PARRINI

A Seleção Brasileira sofreu, flertou com as vaias no Estádio Nacional Mané Garrincha, mas encontrou a paz em um gol salvador do melhor jogador do mundo. Em dia de atuação abaixo da expectativa e muita dificuldade diante da Colômbia, a equipe canarinha foi salva, nos acréscimos do segundo tempo, por Vinicius Junior e venceu os colombianos, por 2 x 1, em duelo importante por evolução nas Eliminatórias Sul-Americanas para a Copa do Mundo de 2026.

O reencontro estava recheado de expectativa de bom desempenho, ainda mais diante de um adversário de maior calibre em âmbito continental. Antes de a bola rolar, Colômbia e Brasil estavam separados por apenas um ponto. Os três somados ontem, no sufoco, fizeram a Seleção saltar, ao menos provisoriamente, para o segundo lugar. Melhor: salvaram uma atuação nada consistente e garantiu a festa dos 70.027 torcedores presentes nas arquibancadas. O número representa a maior presença de público no estádio desde a reinauguração, em 2013.

Os minutos iniciais de bola rolando no Mané Garrincha, no entanto, indicaram um clima mais leve. Incisivo, o Brasil apresentou movimentação ofensiva e abriu o placar aos três minutos, após pênalti sofrido por Vinicius Junior. Autor de passe preciso para o camisa 7 ser derrubado na área, Raphinha cobrou e guardou. Aos poucos, a Colômbia entrou no jogo a partir da marcação alta. A saída de Gerson, por lesão, deixou a Seleção muito mais vulnerável no quesito. Depois de minutos de sufoco, veio o empate. Acionado por Dorival Júnior, Joeliton perdeu a bola na entrada da área e viu Luís Díaz ser acionado para igualar.

O gol fez a insatisfação sair da garganta dos torcedores do Mané Garrincha. No intervalo, o time ouviu as primeiras vaias. A volta para o jogo reacendeu a esperança. No entanto, apesar da vontade demonstrada em campo, o time do técnico Dorival Júnior seguia cometendo erros técnicos capazes de irritar a arquibancada. Os gritos de apoio vieram, principalmente em duas oportunidades perdidas com jogadas de Vinicius Junior, mas a apreensão também era nítida quando os colombianos aceleravam rumo ao gol de Alisson.

A frustração teve ápice aos 22 minutos, quando os brasileiros gritaram "olé" para o toque de bola colombiano. Mesmo buscando soluções no banco de reservas, a equipe canarinha mantinha as mesmas dificuldades de saída de bola e construção de jogo. Com 28, o estádio parou para acompanhar o drama do choque entre Alisson e Davinson Sánchez. Desnorteados, os dois foram substituídos. No pacotão de mudanças, a entrada do estreante Wesley mexeu com o ânimo e reacendeu a torcida.

Os gritos de "Brasil", no entanto, ficavam mais fracos a cada jogada desperdiçada. Havia, ainda, trabalho para abafar as respostas das vozes colombianas. Mesmo desorganizada e na base do abafa, a Seleção tentou. A situação parecia ruim quando Arana errou uma chance debaixo da trave. No entanto, havia chegado a hora de Vini Junior brilhar. Após passe de Raphinha, o camisa 7 experimentou de fora da área e encontrou a rede. Provocou catarse no Mané Garrincha.

A vitória alivia Dorival Júnior prestes a completar um ano no cargo. Agora, haverá paz para encarar a Argentina no superclássico no imponente Monumental de Núñez, em Buenos Aires, na terça-feira, às 21h. A companhia verde-amarela não vence os atuais campeões mundiais desde a semifinal da Copa América de 2019, quando comemorou o 2 x 0 com os gols de Gabriel Jesus e Roberto Firmino.

Mesmo com a vitória, Dorival Júnior terá de lidar com desfalques. A equipe desembarcou em Brasília com sete jogadores pendurados, entre eles, Bruno Guimarães e Gabriel Magalhães, amarelados. Substituído no primeiro tempo por questão física, Gerson preocupa. O técnico brasileiro pode fazer mudanças na convocação.

*** Estagiário sob a supervisão de Marcos Paulo Lima**

Classificação

	P	J	V	SG
1. Argentina	25	12	8	14
2. **Brasil**	21	13	6	7
3. Uruguai	20	12	5	8
4. Paraguai	20	13	5	2
5. Equador	19	12	6	7
6. Colômbia	19	13	5	4
7. Bolívia	13	12	4	-14
8. Venezuela	12	12	2	-4
9. Chile	9	13	2	-11
10. Peru	7	12	1	-12

13ª rodada

Ontem
Paraguai 1 x 0 Chile
Brasil 2 x 1 Colômbia
Peru x Bolívia*

Hoje
18h Equador x Venezuela
20h30 Uruguai x Argentina

*Não finalizado até o fechamento

Correio Braziliense • Brasília, sexta-feira, 21 de março de 2025

Dm Divirta-se mais

SIDARTA

MÚSICA

Forró na Caixa anima a levada pernambucana

PÁGINA 12

WALT DISNEY

CINEMA

Chega às telas o remake polêmico de *Branca de Neve*

PÁGINA 22

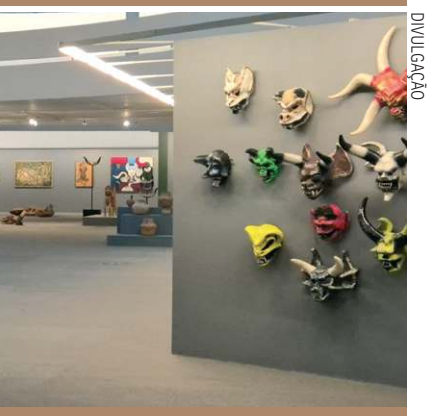

DIVULGAÇÃO

ARTES VISUAIS

Conheça o lirismo de 50 artistas de Mato Grosso

PÁGINA 21

COMIDA DELICIOSA E SAUDÁVEL

CONHEÇA RESTAURANTES DA CIDADE QUE CONCILIAM O PRAZER DOS SABORES E O EQUILÍBRIO DA SAÚDE

CARTA DO EDITOR

O fim de semana chega com uma agenda diversificada de opções. A música nordestina dominará o palco da Infinu com o grupo pernambucano Forró na Caixa. Enquanto isso, a dupla paulistana Cello e Éder apresenta o Acústico Navaranda. Nas artes cênicas, com direção de Alice Stefânica e Giselle Rodrigues, a opção é o espetáculo *Galhada, em tempos de fissura*, que discute o desafio das mudanças climáticas e da questão ambiental para a humanidade. No cinema, estreia o remake de *Branca de Neve*, que envolvida em muita polêmica. E, em gastronomia, em sintonia com o Dia Sem Carne, preparamos um roteiro de restaurantes que capricham em fazer pratos vegetarianos e veganos, saudáveis e saborosos. Um bom de cinema para todos!

José Carlos Vieira e equipe

EXPEDIENTE

DIRETORA DE REDAÇÃO
Ana Dubeux (anadubeux.df@dabr.com.br)

EDITOR
José Carlos Vieira (josecarlos.df@dabr.com.br)

SUBEDITOR
Severino Francisco

DIAGRAMAÇÃO
Eliezer Santos

TELEFONES
3214-1178 / 3214-1179

E-MAIL
cbdivirtase.df@dabr.com.br

REPRODUÇÃO

O coletivo Marias Rosa Choque homenageia as mulheres com show na Galeria Mundo Vivo (413 Norte).

MÚSICA, PÁGINA 14

DIVULGAÇÃO

O grupo Vai que é samba comanda a tradicional roda musical do sábado no Clube do Choro.

MÚSICA, PÁGINA 14

WALT DISNEY

Peça Galhada, em tempos de fissura coloca em cena o desafio das mudanças climáticas para a humanidade.

ARTES CÊNICAS, PÁGINA 20

Cello e Éder, a dupla paulistana do Acústico Navaranda, apresentam show intimista no Teatro Royal Tulip.

MÚSICA, PÁGINA 15

DIVULGAÇÃO

A PROGRAMAÇÃO CULTURAL É DE RESPONSABILIDADE DOS DIVULGADORES E ESTÁ SUJEITA A ALTERAÇÕES DE ÚLTIMA HORA

Eufrázio

Aeroportos VIP CLUB

TEM SEMPRE UMA SALA VIP PERTO DE VOCÊ!

No Aeroporto de Brasília você pode escolher entre cinco Salas VIP para aguardar o seu voo.

SALA VIP DOMÉSTICA

SALA VIP EXPRESS SUL

SALA VIP EXPRESS NORTE

SALA VIP INTERNACIONAL

SALA VIP BRB *EXCLUSIVA PARA CLIENTES BRB*

Acesse o QR Code e confira os serviços e as condições de acesso de cada uma.

KAYO MAGALHÃES/CB/D.A PRESS

SABOR E SAÚDE

Em clima do Dia Mundial Sem Carne, celebrado ontem, confira restaurantes que oferecem opções vegetarianas para todos os gostos

Isabela Berrogain

No bufê do Amor à Natureza, encontram-se opções como almôndega e quibe vegetarianos

Um dia ser comer carne — é o que propõe o Dia Mundial sem Carne, celebrado ontem. A data, comemorada, anualmente, em 20 de março, surgiu na década de 1980, nos Estados Unidos, e busca trazer luz ao debate do sofrimento animal e dos prejuízos ambientais e sociais da indústria, além da importância da adoção de hábitos mais saudáveis e sustentáveis.

Segundo a nutricionista Leya Mangabeira, a redução do consumo de carne gera uma melhora da saúde cardiovascular e a redução do risco de doenças crônicas. Outro benefício é o aumento do consumo de fibras, que ajudam na digestão, controlam o colesterol e a glicemia, e promovem a sensação de saciedade.

Leya, no entanto, alerta a importância de um acompanhamento nutricional aos que desejam aderir a uma dieta com restrição de carne, para evitar deficiências nutricionais e preservar a saúde muscular. "É fundamental garantir uma ingestão adequada de proteínas de alta qualidade, combinando fontes vegetais como leguminosas, cogumelos, whey protein, oleaginosas e cereais integrais", afirma.

Do ponto de vista ambiental, uma dieta sem carne contribui para a redução da emissão de gases de efeito estufa, desmatamento e uso excessivo de

KAYO MAGALHÃES/CB/D.A PRESS

água, ajudando na preservação dos recursos naturais e no combate às mudanças climáticas.

De acordo com uma pesquisa do Observatório de Políticas Públicas da Universidade de Brasília (UnB), de 2023, 38,3% da população do Distrito Federal tenta evitar ou reduzir o consumo de carne.

Tradição na cidade

Um dos primeiros restaurantes vegetarianos da Asa Norte, o Amor à Natureza foi inaugurado em 1987 e desde então é uma das principais escolhas do público brasiliense que busca uma dieta sem carne. A casa funciona sob regime de bufê (R$ 88,90/kg) e oferece opções veganas, sem lactose e sem glúten.

Alguns dos destaques do menu são a torta de cebola, a torta de banana vegana, a feijoada vegana e as versões vegetarianas de almôndega, quibe e ceviche, este último feito à base de banana-da-terra, manga e suco de laranja.

KAYO MAGALHÃES/CB/D.A PRESS

Espetinho de churrasco de seitan é um dos destaques do Apetit Natural

Pioneirismo vegano

Primeiro food truck vegano do Centro-Oeste, o Apetit Natural rapidamente fez sucesso em Brasília — em 2017, dois anos após o início do projeto, o restaurante já ganhou endereço fixo, na 407. A casa funciona com opções à la carte e bufê (R$ 78,90), às quartas, o quilo sai por R$ 63,90.

Um dos principais destaques do menu é o espetinho de churrasco de seitan (R$ 14,90), receita autoral de dona Sônia, matriarca da família responsável pela casa. Outras pratos que chamam atenção são as pizzas e os salgadinhos veganos.

Da embalagem ao prato

Há mais de uma década, a 204 Norte é ponto de encontro do público vegano. No Vegan-se, é possível encontrar um cardápio de pratos executivos sem ingredientes de origem animal, além de opções congeladas à base de ingredientes naturais e sem conservantes, majoritariamente orgânicos e de produtores locais. No quesito delivery, a prioridade é pelas embalagens compostáveis, que, depois de utilizadas, viram adubo.

Os destaques da casa começam pelos aperitivos, com a popular coxinha de jaca (R$ 15 — 10 unidades). Entre as opções de pratos principais, o restaurante oferece o bobó de shimeji (R$ 39,20), com mandioca, arroz integral, farofa e couve refogada, e o estrogonofe vegano (R$ 42,90), de seitan com creme de castanha de caju, arroz branco e batata palha.

Divulgação/Vegan-se

Bobó de shimeji do Vegan-se

Comida temática

KAYO MAGALHÃES/CB/D.A PRESS

Chili de feijão carioca, proteína de soja, nachos de milho, salada mexicana de feijão vermelho e jaca ao molho barbecue do Faz Bem

Inaugurado em 2014, o Faz Bem chegou a Brasília com a ousada proposta de ser a primeira casa 100% vegana da cidade. Ao longo de mais de uma década, o restaurante abraçou os alimentos orgânicos e promoveu o consumo das PANC (plantas alimentícias não convencionais), construindo uma rede com produtores locais, orgânicos e agroecológicos.

O estabelecimento funciona sob regime de quilo (R$ 76,90/kg), com destaque para os bufês de culinárias temáticas, como o asiático, por exemplo, com rolinho primavera, refogado oriental, curry de lentilha e sunomono. Há também as versões veganas de pratos mexicanos, como fajitas, chilli de feijão carioca, proteína de soja, nachos de milho e salada de feijão vermelho.

Reserve uma experiência, não apenas uma mesa.
Criamos pacotes incríveis e sempre cheios de vantagens para nossos clientes.

-Pacote com bebida não alcoólica liberada
-Pacote para grupos
-Pacote para aniversários
-Pacote Kids

Reserve sua mesa conosco e venha curtir o rodízio que você sempre imaginou mas nunca achou e descobrir por que somos diferentes.

E, sim, você vai querer contar sobre isso.

Reserve sua mesa

CLN **208**
Bloco **D**

(61) 9342-5880

KAYO MAGALHÃES/CB/D.A PRESS

Berinjela à parmegiana do Beirute

Releitura de um clássico

Restaurantes clássicos da cidade também se adaptaram à dieta vegetariana. O Bar Beirute, por exemplo, tradição brasiliense há quase seis décadas, oferece no menu uma versão sem carne de alguns dos pratos mais amados da casa. De entrada, a opção ideal é o kibeirute de berinjela (R$ 42,70), com tabule e coalhada temperada, e, nos pratos principais, o destaque vai para a berinjela à parmegiana (R$ 89,90). Para acompanhar, a sugestão é uma boa cerveja — bebida mais popular entre os clientes do restaurante. No cardápio, são seis diferentes rótulos, que variam entre R$ 10,90 e R$ 21,50, além do chope Brahma (R$ 9,99).

Kayo Magalhães/CB/D.A Press

Moqueca de banana do Ouriço

Destaque para a banana

Também há opção sem carne para os amantes de moqueca. Comandado pelo chef Thiago Paraíso, o restaurante Ouriço, que tem as moquecas como carro-chefe, oferece a opção da vegetariana, com moqueca de banana (R$ 56). O prato é acompanhado por arroz de salsa e farofa.

Saúde e sabor

Sob responsabilidade do chef Rafael Goebel, o Oby Sabores Orgânicos, além de oferecer opções para o público vegetariano, se baseia no uso quase que exclusivo de ingredientes orgânicos. Os insumos utilizados no restaurante, dos temperos de ervas frescas até o leite de coco, são produzidos na cozinha da casa ou encomendados de pequenos produtores do Distrito Federal e Entorno.

Para uma dieta sem carne, uma boa opção é o bowl costarriquenho (R$ 38,90), salada de feijões costarriquenhos no azeite de coentro, feijões pretos, grão de milho maçaricado, abacate, tomate, sunomono e conserva de cebola roxa preparados na casa e pepitas de girassol. O prato é acompanhado por couve kale ou Azedinha, a depender da disponibilidade.

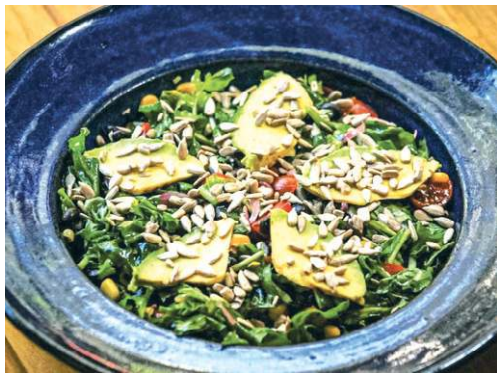

Kayo Magalhães/CB/D.A Press

Bowl costarriquenho do Oby

ONDE COMER?

AMOR À NATUREZA
CLN 310, bloco A, loja 42
De segunda a sábado, das 11h às 15h

APETIT NATURAL
CLN 407, bloco B, loja 47
De domingo a quinta, das 9h às 21h30
Sexta, das 9h às 15h30

BAR BEIRUTE
CLS 109, bloco A1, loja 2/4
CLN 107, bloco D, loja 1
Todos os dias, das 11h à 1

FAZ BEM
De segunda a sábado, das 10h às 15h
CLN 407, bloco E, loja 59

OBY SABORES ORGÂNICOS
CLN 405, bloco C, loja 31
Quarta e quinta, das 11h às 22h
Sexta e sábado, das 11h às 23h
Domingo, das 11h às 16h50

OURIÇO RESTAURANTE
CLS 405, bloco C, loja 16
De terça a sábado, das 12h às 15h e das 19h às 23h
Domingo, das 12h às 15h30

VEGAN-SE
CLN 204, bloco A, loja 29
De segunda a quinta, das 11h às 19h
De sexta a domingo, das 12h às 20h

Sabores que contam histórias, uma celebração da tradição italiana a cada colherada.

Reservas:
(61) 3248-1672

O melhor Tiramisù
de Brasília

Trattoria
Da Rosario
NA SUA CASA

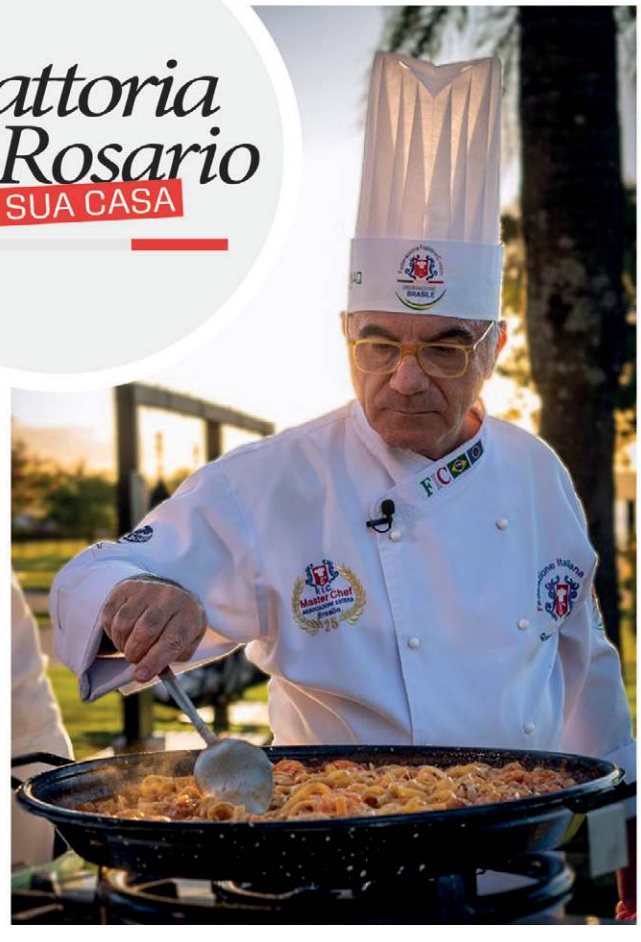

Já imaginou o sabor da Trattoria "na sua casa" ou no seu evento?

Mais informações:
(61) 98406-5060

extrema

CORREIO INDICA

Isabela Berrogain

Celebrado em 17 de março, o Dia de São Patrício toma conta dos bares da cidade neste fim de semana. Confira onde tomar o tradicional chope verde

HOP CAPITAL BEER/DIVULGACAO

VIVA SÃO PATRÍCIO!

A cervejaria Hop Capital Beer celebra o Dia de São Patrício amanhã

Tradição internacional, o Dia de São Patrício, ou St. Patrick's Day, conquista cada vez mais o coração dos brasilienses. Fãs de celebrações regadas a chope e cerveja, os moradores da cidade abraçaram o feriado também conhecido como carnaval irlandês. Trata-se de uma festa anual em homenagem ao padroeiro da Irlanda, que morreu neste mesmo dia, em 461 d.C. Durante os festejos, pessoas saem às ruas em uma caminhada festiva com vestes temáticas em verde e branco, cores-símbolo da data e, claro, acompanhadas de um grande copo da bebida fermentada, outra marca registrada da comemoração.

Em Brasília, os bares entram no clima irlandês e decoram os ambientes de cores esverdeadas, comercializando comidas e bebidas tradicionais do país europeu e cultuando a música celta. Localizada no Guará, a cervejaria Hop Capital Beer homenageia São Patrício neste sábado, com uma festa que vai das 18h às 2h. A partir das 20h, o tradicional chope verde (American Lager — 473ml) sairá no valor de R$ 15.

QUEM É SÃO PATRÍCIO?

Um dos santos católicos mais antigos, São Patrício foi responsável por instaurar o cristianismo na Irlanda e ficou conhecido por utilizar o trevo de três folhas como símbolo da Santíssima Trindade (Pai, Filho e Espírito Santo), tornando verde a cor que dá tom ao feriado.

SERVIÇO

Hop Capital Beer

Amanhã, das 18h às 2h, na Hop Capital Beer (SIA Trecho 17 Rua 3, 160 — Guará) Entrada gratuita até 19h, mediante retirada de ingresso no Sympla

O estabelecimento ainda promove um concurso de fantasia, valendo R$ 300 em consumação na festa. Serão eleitos pelo público os três melhores trajes em homenagem ao padroeiro da Irlanda — o primeiro colocado ganha o prêmio máximo, enquanto o 2° e 3° lugares recebem um voucher de R$ 200 e R$ 100 de consumação na Hop. Os vencedores ainda têm direito a um growler de vidro de 1 litro com um chope de escolha própria.

Quando o assunto é música, a Banda Bardow é a atração principal. O grupo se apresenta das 20h às 22h, trazendo uma mistura de folk n'roll com um toque irlandês. A Banda Selvagem e o Dj Lui J também compõem a programação, animando a noite com muito pop rock nacional. A entrada é gratuita até às 19h, mediante retirada de ingresso na plataforma on-line Sympla. Após o horário, o valor de R$ 10 passa a ser cobrado.

Drinks exclusivos
para surpreender seus clientes

Um bom drink começa com ingredientes de qualidade e receitas bem elaboradas. Baixe gratuitamente o Drink Book A.BR, com criações exclusivas do mixologista Gustavo Guedes, e descubra novas formas de encantar seus clientes. Todos os insumos que seu bar ou restaurante precisa estão na A.BR, a maior central de distribuição de produtos premium do DF.

Acesse: @a.brfoodservice

A.BR
2010

PERNAMBUCO EM BRASÍLIA

O grupo recifense Forró na Caixa é atração na Infinu com o espetáculo ***Na pisada do baile da rabeca***

Luisa Mello*

A Infinu recebe jpke o grupo artístico recifense Forró Na Caixa. Com o espetáculo musical *Na pisada do baile da rabeca,* os músicos levam ao palco a cena cultural do forró de rabeca e das brincadeiras de terreiro típicas do estado de Pernambuco. A performance conta com a participação especial de Daniel Carvalho e começa às 20h.

Formado e fundado por Martins (voz e rabeca), Ju Valença (zabumba), Rodrigo Samico (baixo) e Rodrigo Felix (percussão), o Forró Na Caixa nasceu como um exercício musical, uma brincadeira, para explorar as linguagens musicais voltadas para a música de rabeca e outros costumes tradicionais da região nordestina. "São manifestações tão lindas e distintas, mas que se correspondem todas. Fazemos um mosaico de sons e de canções. Há 12 anos, uma brincadeira tornou-se algo sério", enfatiza Martins.

O som único e autêntico que destaca o grupo vêm da participação especial da rabeca, instrumento cada vez mais popular no Brasil e no mundo. "É notável que a rabeca tomou um lugar de protagonismo muito bonito. De forma gradativa isso vem acontecendo cada vez mais", comenta o cantor. O músico complementa: "Percebo que há um interesse muito grande por esse instrumento, sobretudo no Nordeste, mas também no Rio, em São Paulo, em Minas. Mesmo que em linguagens distintas, ela [a rabeca] está lá, e faz parte do folguedo. Hoje em dia, a rabeca passa a ser menos folclórica, eu diria, para ser quase que pop".

O espetáculo leva ao palco canções autorais, de domínio público e de mestres da cultura popular pernambucana. "A estruturação desse espetáculo ocorre por meio das ferramentas que ele comentou e acontece de forma muito natural e intuitiva, justamente por conta desse entrosamento que a gente criou durante 12 anos. Essa conexão forte que a gente tem", define Juliana Valença. Além da apresentação de hoje, o grupo também se apresenta amanhã e domingo, no Centro de Invenção Cultural e no Complexo Samambaia, respectivamente. Os ingressos já estão disponíveis no site da Sympla, a partir de R$ 10.

***Estagiária sob a supervisão de Severino Francisco**

SERVIÇO

Forró na Caixa com Daniel Carvalho

Hoje, às 20h, na Infinu Comunidade Criativa
Ingressos disponíveis no site da Sympla, a partir de R$ 10

ANDRÉ SIDARTA

O show do grupo Forró na Caixa terá a participação especial de Daniel Carvalho

Eufrázio

Programação Cultural

Março 2025

Destaque do mês

Classificação indicativa: 16 anos

Mução - (CE)

Com seu sotaque carregado de nordestinidade, seu vocabulário cheio de regionalismo, suas piadas, causos, frases de efeito e pegadinhas inimitáveis, Mução conquistou o Nordeste e o país inteiro.

Dono de bordões como “Chaaama”; “Ligaligaligaliga”; “Respeita a polícia!”; “Né não?!”; “Parabéns”; “Pegou ar!”; entre outros.

Dia: 22/03
Horário: 20h
Local: Teatro Sesc Newton Rossi - Ceilândia

Entrada: R$ 80,00 (inteira) / R$ 40,00 (meia) / R$ 50,00 + 1 kg de alimento não perecível (solidário).

“Arbórea” – Dança (DF)

Espetáculo de dança que reúne três mulheres de uma mesma família, apaixonadas pelo movimento e pela arte de estar em cena. Juntas elas exploram questões pessoais e familiares, entrelaçando corpos e memórias em uma jornada de cura e resistência. Com uma linguagem que mistura dança e teatro, ARBÓREAS convida o público a refletir sobre maternidade, ancestralidade e sororidade, em um ambiente ritualístico que celebra a força feminina.

Classificação indicativa: 16 anos

21/3
20h
Teatro Sesc Paulo Gracindo - Gama

22 e 23/3
19h
Teatro Sesc Paulo Gracindo - Gama

Entrada: R$ 20,00 (inteira) e R$ 10,00 (meia)

“Ocupação Embaraça” – espetáculo Joana (DF)

Que Deus é esse que transformou o fogo em punição? Joana d’Arc é fruto forte em um solo encharcado de enxofre. Poderia ser um contraste milagroso ao pensarmos que seu século foi um dos mais brutais da história.

Classificação indicativa: 14 anos

21 e 22/3
20h
Teatro Sesc Ary Barroso - 504 Sul

23/3
19h
Teatro Sesc Ary Barroso - 504 Sul

Entrada: R$ 60,00 (inteira) e R$ 30,00 (meia)

Exposição “Heroínas da Paz”

A exposição celebra a força e a resiliência de mulheres que marcaram a história da Irlanda e do mundo. Com retratos vibrantes e inspiradores, a exposição destaca ativistas que desempenharam papéis fundamentais no processo de paz da Irlanda do Norte.

Um convite a refletir sobre o poder transformador da coragem, da igualdade e do empoderamento feminino.

Durante todo o mês de março
a partir das 9h
Teatro Sesc Ary Barroso - 504 Sul
Entrada: gratuita

“Polêmicas” - II edição (DF)

Segunda edição da Mostra de Performances do Feminino. Poesia, dança, música, arte urbana: uma proposta de narrativas sobre corpo, movimento e diálogos do feminino com: workshop, masterclasses, apresentações artísticas multilinguagens e uma premiação. A mostra surgiu a partir do desejo de realizar um evento artístico com protagonismo de mulheres e narrativas intensas.

Classificação indicativa: 14 anos

22 e 23/3
16h às 21h
Teatro Sesc Silvio Barbato - Setor Comercial Sul
Entrada: gratuita

SAIBA MAIS
sescdf www.sescdf.com.br

Sesc Fecomércio Senac

A roda de samba do sábado

Isabella Wagner de Moura*

O Clube do Choro realizará mais uma edição da Feijoada com Samba neste sábado, com a participação dos veteranos do Vai que é samba. Com muitos anos de carreira, o grupo se consolidou como um dos precursores do evento Feijoada com Samba, criado em 2016. A Feijoada com Samba é um dos atrativos do clube, sendo bastante conhecida por oferecer uma comida de qualidade além de convidar os mais diversificados e talentosos artistas.

O repertório da roda musical, a cargo do grupo Vai que é samba, reúne os maiores sucessos sambistas da década de 1990 e dos anos 2000, além de músicas autorais do quarteto. Breno Alves, vocalista pandeirista, elogia a energia do público de Brasília que permanece contagiante mesmo após tantas apresentações do grupo no evento. "O Clube do Choro é um lugar sagrado, todos passamos pelo Clube do Choro, tanto professores quanto alunos. É muito bom saber que Brasília tem um ponto cultural tão importante como o Clube do Choro. Quem frequenta sabe da qualidade musical que vai encontrar nesse local e sempre volta", afirma Breno, ao **Correio**.

***Estagiárias sob supervisão de Severino Francisco**

SERVIÇO

Feijoada com Samba com grupo Vai que é samba

Sábado (22/3), a partir das 12h, no Clube do Choro (SDC Bloco G). Às 13h a feijoada é servida com o valor de R$59,90 por pessoa, servindo à vontade, crianças de até 7 anos não pagam. O couvert artístico é cobrado no valor de R$15 por pessoa, crianças de até 12 anos não pagam. Os aniversariantes ganham 50% de desconto. A reserva pode ser feita através do site: clubedochoro.com.br/feijoada-com-samba ou pelo número de Whatsapp: 99527-4664.

REPRODUÇÃO/RENATA SAMARCO

O grupo Vai que é samba anima a roda musical no Clube do Choro

Celebração da cultura periférica

Mariana Reginato*

Amanhã, o Baile Sarau-Vá ocupa a Ceilândia e promete mais de 10 horas de festa com poesia, música e celebração das vozes da periferia. A programação gratuita terá duas pistas no Porks Ceilândia. Ao todo, serão reunidos 12 poetas, 10 DJs, dois shows e o sarau Voz e Alma, que terá um microfone aberto para o público.

Iniciado em 2013, o Sarau-Vá integra a Plataforma de Cultura Periférica, projeto que busca fortalecer as manifestações culturais do Distrito Federal. O projeto utiliza espaços públicos para promover a cultura e lazer na periferia.

O evento irá receber nomes como Cristyle, Negra Eve, DJ Odara, Kliff e VeiOeste. Os ingressos devem ser retirados por meio da plataforma Sympla.

SERVIÇO

Baile Sarau-Vá

Amanhã, a partir das 16h, no Porks Ceilândia (QNN 2). Ingressos gratuitos com retirada no Sympla.

DIVULGAÇÃO

DJ Odara faz set no Baile Sarau-vá amanhã na Ceilândia

O MELHOR BLOCO DO CARNAVAL DE BRASÍLIA

TE ESPERA
NO ÚNICO OUTLET
DO CENTRO-OESTE

30 DE MARÇO (DOMINGO)
A PARTIR DAS 15H

VENHA CURTIR A

RESSACA DA

Folia PRemiUM

ao som do

UM EVENTO GRATUITO

PARA TODA A FAMÍLIA.
NÃO PERCA!

Rodovia BR 060, KM 21
Aberto todos os dias, das 9h às 21h

EMPREENDIMENTO
GeneralShopping&Outlets
DO BRASIL

Balada eletrônica

Laura Cunha*

Brasília recebe mais uma edição da Festa do Preto, evento focado em música eletrônica. A programação deste ano mescla talentos consagrados e novos nomes da house e tech house como DJ Glen, Tim Baresko, Volkoder e Breaking Bettz. O show ocorre amanhã, às 21h e promete uma experiência sensorial completa para o público. "Nosso objetivo é oferecer um line-up envolvente, capaz de transformar a pista em uma verdadeira celebração da música eletrônica" destaca Isabelly, organizadora do evento.

Além do palco principal, o show também conta com áreas instagramáveis e um bar temático criando um ambiente sofisticado e cheio de energia. "A Festa do Preto já se consolidou como um dos eventos do circuito eletrônico em Brasília. Queremos trazer mais artistas de renome global, elevando o nível do evento e colocando Brasília no mapa das grandes festas eletrônicas do país", ressalta Isabelly.

DIVULGAÇÃO

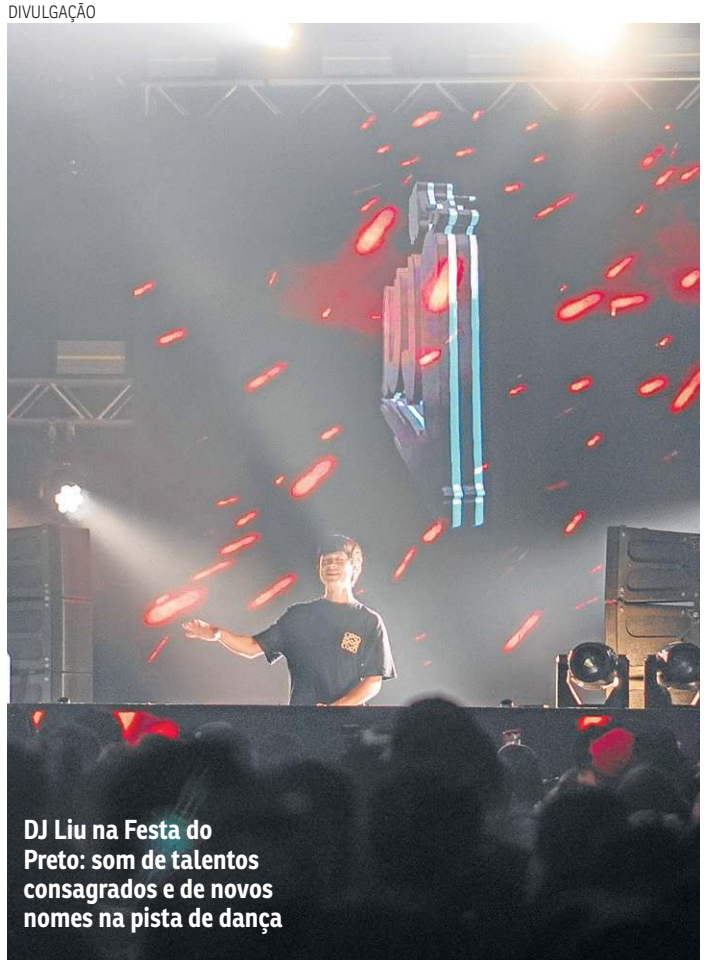

DJ Liu na Festa do Preto: som de talentos consagrados e de novos nomes na pista de dança

***Estagiários sob a supervisão de Severino Francisco**

SERVIÇO

Festa do Preto

Amanhã dia 22 de março, às 21h, na Arena BRB Mané Garrincha (Eixo Monumental - SRPN). Ingressos por R$60 a meia e R$120 a inteira,e podem ser adquiridos no site oficial da Digital Ingressos.

Entre o intimismo e a nostalgia

Arthur Monteiro*

A dupla paulistana Acústico Navaranda chega à cidade com a promessa de um espetáculo forte e intimista no Teatro Royal Tulip. Formada pelos amigos Cello e Éder, a dupla surgiu a partir de apresentações informais em suas varandas. As vozes que ecoavam naquele ambiente cercado por amigos e familiares começaram a atrair um público cada vez maior, levando-os a se apresentar nos palcos do Brasil.

Após oito anos de trajetória, a dupla conquistou uma base de fãs sólida nas redes sociais e nas plataformas de streaming. Éder conta ao **Correio** que as redes vão para além das métricas. "A gente se guia pelo sentimento do público. Quando vemos os comentários de quem escuta nossas músicas no streaming ou nos encontra depois de um show e diz que alguma música marcou um momento especial da vida. É isso que realmente importa para nós. Os números são consequência desse impacto real na vida das pessoas", diz.

Nostálgicos e românticos, Celso e Eder se apresentam apenas com um violão e vozes harmonizadas. O intimismo característico da dupla encara um repertório que abrange desde clássicos do rock dos anos 1980, como Everybody wants to rule the world até baladas contemporâneas. As melodias, suavizadas pela interpretação dos dois, dispensam qualquer aparato de percussão ou guitarras amplificadas. "O formato voz e violão nos permite trazer uma interpretação mais pessoal e intensa para cada música. Nossa intenção nunca foi apenas 'tirar elementos', mas, sim, destacar a essência da canção e criar uma conexão mais direta com quem está ouvindo", explica Éder.

DIVULGAÇÃO

Cello e Éder, Acústico Navaranda: conexão direta com o público

SERVIÇO

Acústico Navaranda

Sexta-feira (21/3), a partir das 18h
Teatro Royal Tulip - SHTN Trecho 1, Brasília, DF
Ingressos disponíveis no Sympla, a partir de R$95 (meia)

Eufrázio

clube
CORREIO BRAZILIENSE

Conheça as vantagens no **Entretenimento**

Alguns parceiros do segmento:

Azul
CINESYSTEM CINEMAS
LEGO
Bali PARK
play bowling

Baixe agora o aplicativo

(61) **99158-8045**

@clubecorreiobraziliense

clube
CORREIO BRAZILIENSE

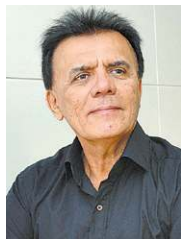

SONS DA NOITE

Leia mais notícias em
blogs.correiobraziliense.com.br/trilhasonora

Irlam Rocha Lima • irlamrocha.df@dabr.com.br

DAN COELHO/DIVULGAÇÃO

Áurea Martins chega a Brasília com espetáculo em homenagem a rezadeiras e benzedeiras, *Senhora das folhas*

BENZEDEIRAS E REZADEIRAS

Uma das grandes intérpretes da MPB, Áurea Martins estará de volta a Brasília para apresentações nos dias 28 a 30 próximos, no teatro da Caixa Cultural, com a turnê do show *Senhora das flores*, no qual homenageará as benzedeiras e as rezadeiras.

Nesse espetáculo de inspiração medieval e roupagem camerística, a cantora carioca dirigida por Renato Greco, terá a companhia de uma autêntica big band, liderada pelo violoncelista Lui Coimbra, ao interpretar benditos e cânticos do sertão mineiro.

Eu recomendo

Instrumentistas virtuosos, Félix Júnior e Marcus Moraes mostram sua versão para composições de Edu Lobo, Egberto Gismonti, Waldir Azevedo e Dominguinhos no show Violão Brasileiro Contemporâneo. Eles ocupam o palco do Clube do Choro no dia 22 deste mês, às 20h30.

Encontro sertanejo

Histórias é o nome do show que reunirá aqui na capital, em 22 de maio, os nomes mais representativos da música sertaneja. Na Arena Nacional Mané Garrincha, no show *Histórias*, muito aguardado pelos apreciadores desse gênero musical, juntam as vozes de Daniel, Chitãozinho & Xororó, Zézé Di Camargo & Luciano, Victor & Léo,César Mennotti & Fabiano.

Em celebração

Simone inicia, hoje, por São Paulo, a turnê comemorativa dos 50 anos de carreira com o show em que revisita canções de Chico Buarque, Milton Nascimento, João Bosco e Sueli Costa. A cantora vem a Brasília, mas a data ainda não foi definida.

Rock oitentista

Festival que ocorre em 10 de maio, no Estádio Nacional Mané Garrincha, vai reunir representantes do rock brasileiro dos anos 1980. As atrações serão: Nando Reis, Humberto Gessinger, Paula Toller, Titãs e a brasiliense Distintos Filhos, banda cover da Legião Urbana.

Divulgação

Samba Prime

Bambas da nova geração estarão lado a lado na nova edição do Samba Prime, que agitará a Arena Mané Garrincha em 26 de abril. Lado a lado estarão Dilsinho, Ferrugem, Mumusinho. A eles se juntarão o grupo candango Di Propósito e a banda baiana Araketu.

Festa das mulheres

Ana Carolina Alves*

REPRODUÇÃO/INSTAGRAM

A banda Marias Rosa Choque celebra as mulheres

Em 21 de março, a banda Marias Rosa Choque celebra o Dia Internacional da Mulher, por meio de um show na Galeria Mundo Vivo, a partir das 20h. Em uma noite repleta de música e potência feminina, o grupo reúne sete artistas para um show com repertório que homenageia o universo das mulheres, com canções que transitam entre gerações na música brasileira.

Formada por Camila Gouveia, Fernanda Vogado, Andressa Barbosa, Leana, Isabela Bianor, Gabi Costa e Giovanna Crespo, a banda se reúne com o objetivo de reverenciar todas as mulheres, independentemente de classe, raça, cor e o espaço que ocupam na sociedade. A concepção do show é das produtoras Tita Lyra e Cássia Teles, que inquietas e incomodadas com a realidade desigual de gênero na sociedade, resolveram se unir e divulgar a arte feita por e para as mulheres. Para assistir ao espetáculo, é necessário fazer reserva pelo telefone (61) 99523-9615.

***Estagiária sob supervisão de Severino Francisco.**

SERVIÇO

Marias Rosa Choque

Em 21 de março, a partir das 20h, na Galeria Mundo Vivo (CLN 413, bloco D). Ingressos mediante a reserva pelo telefone (61) 99523-9615.

URGÊNCIA AMBIENTAL

Peça reflete sobre os desafios das mudanças climáticas e o impacto para o planeta

Nahima Maciel

O impacto das mudanças climáticas e a questão ambiental enfrentada pela humanidade são espécies de guias para a atriz, professora e pesquisadora Alice Stefânia na peça *Galhada, em tempos de fissura*, em cartaz a partir de hoje no Espaço Semente, no Gama. "Todos enfrentamos esses desafios gigantescos em torno da questão ambiental, que tem uma tentacularidade tão grande em outros aspectos, com tantos atravessamentos, como o econômico, o social. Então isso é a primeira coisa que me move", explica a artista, que tem temporadas planejadas para Taguatinga, Ceilândia e Plano Piloto.

Galhada, em tempos de fissura é um monólogo com texto da própria Alice no qual reflete, em tom de palestra, sobre os caminhos que levaram a humanidade à atual encruzilhada e sobre as consequências das escolhas. A atriz traz ainda para a cena noções que questionam o pensamento antropocêntrico e propõe olhar para as outras existências terrenas com menos arrogância. "Fico bem movida também por um pensamento para além dos humanos, como as existências não humanas têm sido bastante exploradas, seja pela perspectiva do animal, como carne e consumo, como também outras existências que não são vidas biológicas, como montanhas e rios, coisificados e subalternizados à vida humana", explica.

Alice quer levar o público a imaginar meios de lidar com essas existências sem encará-las como menores e a serviço do humano. "Tem uma crise ética muito grande colocada. A gente precisa entender como esse modo de organização econômica é predatório, extrativista, deletério para aquilo que é a vida propriamente", diz a atriz, que contou com Giselle Rodrigues na direção, Fernando Rodrigues na dramaturgia e William Ferreira na direção de arte.

Um jogo de autoironia e uma pesquisa de linguagem que aproxima o texto do público fazem parte do monólogo. A atriz brinca com termos como antropoceno e com terminologias que acabam por ganhar sentidos expandidos ao explorar o humor e criatividade.

FOTOS: DIEGO BRESANI

Questões climáticas inspiram a peça de Alice Stefânia

SERVIÇO

Galhada, em tempos de fissura

Com Alice Stefânia. Direção: Alice Stefânia e Giselle Rodrigues. Hoje, amanhã e domingo, às 20h, no Espaço Semente (Gama, Setor Central). Ingressos gratuitos, mediante retirada no Sympla

Muita pintura, fotografia e alguma escultura integram a exposição

FOTOS: DIVULGAÇÃO

As obras contam, por meio da arte, a história da formação cultural do estado

Exposição reúne obras de 50 artistas para contar oito décadas de história da arte do Mato Grosso

IDENTIDADE MATO GROSSENSE

Nahima Maciel

A arte mato grossense produzida nas últimas oito décadas é o destaque de *Lírica, crítica e solar: artes visuais em Mato Grosso*, em cartaz no Museu Nacional da República e com curadoria de Divino Sobral, Laudenir Gonçalves e Rosana Schmitt. Criada para celebrar os 50 anos de atuação do Sebrae em Mato Grosso, a exposição reúne obras de 50 artistas de oito municípios que, ao longo das décadas, ajudaram a construir a identidade visual da arte produzida no estado.

Dividida em sete núcleos imaginados a partir da própria história da formação do estado, a exposição contempla desde a presença indígena e até a produção contemporânea. "Começamos pela presença indígena, pensando tanto na questão da ancestralidade indígena quanto na representação dos indígenas pelos homens brancos. Aí, a gente tem um grupo de trabalhos que pensam a formação do povo mato grossense tomando como princípio a ancestralidade indigena e depois pela confluência de outras raças, como brancos e negros. É um núcleo sobre como se formam as famílias num lugar marcado pela migração", explica Sobral.

Outro núcleo propõe uma viagem com trabalhos que pensam sobre as heranças da cultura popular. "Mato Grosso conserva tradições da cultura popular muito fortemente, tanto as relacionadas ao folclore quanto a culinária e o religioso", diz o curador, que também reservou um espaço para obras ligadas ao universo popular religioso, com destaque para as festas de santos, pontos de ligação entre o sagrado e o profano. Cuiabá, capital do estado, ganha um núcleo especial para falar da cultura cuiabana, um modo de vida que, segundo o curador, passa pelo urbanismo, pela arquitetura, pelos hábitos alimentares e pelo transporte para chegar no processo de verticalização da cidade nascido, sobretudo, do fluxo de desenvolvimento gerado pelo agronegócio.

Para o maior núcleo da mostra ficaram reservados os artistas que se debruçaram sobre os aspectos naturais da região, incluindo tanto a pujança da natureza quanto a sua destruição. Entram nesse grupo uma reflexão sobre os modos tradicionais da agricultura familiar, representações de paisagens do cerrado, do pantanal e da Amazônia, mas também as queimadas, o desmatamento, a morte dos animais e a economia estruturada na agropecuária. "Aqui estão a transformação da paisagem pela geometria e o monocromatismo do agro, que transforma tudo num único verde e num espaço regido por uma geometria no cálculo da plantação", avisa Sobral.

Um último núcleo se dedica a pensar o surgimento das instituições artísticas em Mato Grosso, com uma homenagem a quatro mulheres que ajudaram a criar esse espaço. Para o curador, a exposição traz uma produção desconhecida do Brasil e, durante muito tempo, alvo de um olhar equivocado por parte da cena dos grandes centros. "É uma arte muito consistente, tem muita densidade e que, por estar ligada à identidade cultural de Mato Grosso, durante muito tempo foi vista como interiorana", lamenta. "Mas, hoje, a gente entende que é uma arte fundada na sua identidade e que resiste."

SERVIÇO

Lírica, crítica e solar: artes visuais em Mato Grosso

Curadoria: Divino Sobral, Laudenir Gonçalves e Rosana Schmitt. Visitação até 11 de maio, de terça a domingo, das 9h às 18h30, no Museu Nacional da República

Crítica // *Branca de Neve* ★★★

WALT DISNEY

Branca de neve: atualizado

CLÁSSICO REVISITADO

Nova versão para live action do desenho de 1937 faz atualização inventiva com destaque para a performance de Rachel Zegler

Ricardo Daehn

O medo não se constatou: todos apostavam em desastrosa adaptação para a live action do clássico desenho de 1937 *Branca de Neve e os sete anões*. No desvio das más perspectivas, o diretor Marc Webb — responsável pela franquia de *O espetacular Homem-Aranha*, com Andrew Garfield — presta bom serviço à atualização, com direito à inspirada performance da atriz de *Amor, sublime amor*, Rachel Zegler, bastante convincente como a princesa convocada a "acordar para o mundo real". Num pingente que ela carrega como um amuleto estão grafadas suas qualidades: justiça, coragem, autenticidade e gentileza.

Em parte, o musical deve bastante ao roteiro de Erin Cressida Wilson, que adapta com maturidade o argumento extraído da literatura dos irmãos Grimm. Cressida trabalhou com diretores como Atom Egoyan e Jason Reitman, além de ser autora do roteiro de A garota no trem, com Emily Blunt. Uma tragédia ronda a protagonista de "beleza incomparável" e que traz latente uma semente de liderar e ser destemida. Com a capacidade de individualizar cada habitante de seu povo, Branca de Neve responde, pouco a pouco, por esperança.

Apegada aos diamantes, que "perpetuam a perfeição", a Rainha Má rende um bom papel para Gal Gadot, dona de toda a superficialidade possível, frente ao espelho mágico com o qual contracena. Diretor reconhecido por (500) dias com ela, enxertado por muitas melodias, Webb calibra bem o aspecto musical, com Jeff Morrow (de Trolls e *A pequena sereia*), Justin Paul (da música de *La la land*) e Benj Pasek (de *La la land* e *Alladin*). Ao lado do, a princípio, chamado "amigo especial", príncipe Jonathan (Andrew Burnap), Branca de Neve terá a terá impressão de que "o tempo desacelera", e, ao espectador, impressiona a qualidade ágil na montagem do filme.

Ainda que, em dado momento, Branca de Neve seja desautorizada a vivenciar o mundo das supostas "fantasias" de um mundo idealizado, é justo esta crença que trará sua salvação. Enquanto o filme sabe explorar a riqueza do vermelho, verde, amarelo e azul, as cores dispostas na mina explorada pela região, a prévia disposição de poucos espectadores com o resultado dos grupo de anões do contos do Grimm cai por terra. O filme fixa o cantarolar de Feliz, Dunga, Mestre, Soneca, Atchim, Zangado e Dengoso, todos criados em imagens de computador. É marcante a presença sonora na cena em torno da produtividade, na qual são convidados a "assobiarem, enquanto trabalhar". Contagiante ainda é a voz de Rachel Zegler, capaz de se redimir do trabalho ao lado de Spielberg em *West side story*.

Crítica // *O bom professor* ★★★

MARES FILMES

O bom professor: **um jogo de acertos e erros**

Ensinamento para a vida

Ricardo Daehn

Educação é tema caro ao cinema, como atestam fitas como *Entre os muros da escola* (em 2008, candidato a melhor filme internacional e ainda vencedor da Palma de Ouro no Festival de Cannes) e *Sociedade dos poetas mortos* (com papel inesquecível para o Capitão Robin Williams). No recente longa de Teddy-Lussy Modeste, de certo modo, é o professor Julien (François Civil) qum terá a aprender com a classe. Sihem e Océane, alunas, despontarão como elementos complexos de maldade. Mas, no fundo, Leslie (Toscane Duquesne), uma aquietada aluna, será o pivô das acusações de assédio que ele enfrentará.

Tal qual ocorreu com o personagem de Ryan Gosling (em Half Nelson, na pele do professor dependente químico), Julien travará confronto com o risco: liberal, animado e entrosado com o corpo discente, ele se envolverá, involuntariamente, em confusões pautadas por preconceito e desrespeito. Ao lado do marido Walid (Shaïn Boumedine) terá pouco respaldo de colegas de escola e da sociedade, no bojo.

Coautora do roteiro de *O acontecimento* (envolvendo o aborto), Audrey Diwan se junta ao também roteirista Modeste, na narrativa de episódio (baseado em dados verídicos), e que esbarram em meios de condenação sem prova e falta de empatia. Desbocado, e capaz de confundir liberdade com libertinagem, nas classes Modibo (Bakary Kebe) será dos menores problemas para Julien. No afã de ser um professor exemplar, Julien provará da opressão de uma rede de mentiras. Sem reforço de estereótipos, ou mesmo ações forçadas, dono de certo comedimento no escândalo, o diretor embala um filme, por fim, alarmante.

Crítica // *Maré alta* ★★★

O salgado sabor de um sorriso

Ricardo Daehn

LD ENTERTAINMENT

Maré alta, com James Bland e Marcos Pigossi

É pelos escritos derivados da poesia de Gonçalves Dias, com Oswald de Andrade reescrevendo-a, a partir de *Canto de regresso à pátria*, que o espectador é apresentado ao personagem central do filme de Marco Calvani. Num caráter de reinvenção, Lourenço (Marcos Pigossi, em bom trabalho) está em vulnerabilidade, nos Estados Unidos, empregado em condições precárias. Scott (Bill Irwin, ator de filmes de M. Night Shyamalan e Jonathan Demme) é quem lhe dá abrigo, em Provincetown, centro de promissora diversão no circuito gay. Numa vida de enganos, mentiras e desajustes, Lourenço tateia a libertação.

Praieiro, o ambiente da boa fita independente faz lembrar de produções similares do desenvolvimento da sexualidade, a exemplo do recente e divertido Nosso verão daria um filme e ainda de *O último verão* (1969), este mais detido em descobertas juvenis. Ser de orçamento limitado, não torna *Maré alta* um filme menor, ao contrário: da elaborada direção de arte extrai-se o clima mais intimista, e há mais espaço com o realismo.

Na narrativa, o ator e diretor James Bland interpreta Maurice, alinhado ao enredo que trata de machismo tóxico, racismo e mesmo discriminação dentro do ciclo de conhecidos. Presente no elenco de filmes "menores" como os expressivos *Frankie* (do cineasta dono de temas LGBT Ira Sachs) e *Entre quatro paredes*, Marisa Tomei tem um papel significativo, ao colocar cor na vida de Lourenço. Uma foca entre tubarões (metáfora, de passagem, atrelada à de *O último verão*), Lourenço terá pela frente uma jornada acidentada, mas ao que tudo indica válida.

Crítica // *The Alto Knights — Máfia e poder* ★★★★

Talento em dose dupla

Ricardo Daehn

Não à toa um trecho do clássico de James Cagney, Fúria sanguinária (1949), estampa parte da trama de *The alto knights — Máfia e poder*, de Barry Levinson, o diretor de *Rain man* e de *Bugsy*. Com mais de 80 anos, ele conduz um filme à moda antiga, e sobre ícones da contravenção mortos há mais de 50 anos.

A façanha é incrementada pelo roteiro afiado de Nicolas Pillegi, criador das situações de *Os bons companheiros* (1990) e *Cassino* (1995), e ainda produtor dos longas *O irlandês* (2019) e *O gângster* (2012). Em dose dupla, coroa-se o talento de Robert De Niro — intérprete dos amigos e futuros (momentâneos) desafetos Frank Costello e Vito Genovese, lideranças da máfia novaiorquina. Relações de confiança e domínio, entre Brooklyn, Bronx e Queens, para citar alguns bairros, são niveladas por apodrecimento de setores da sociedade que incluem promotores, prefeitos e políticos como o senador Estes Kefauver (Wallace Langham).

WARNER

De Niro e Debra Messing, em The Alto Knights

Em determinado momento, o comedido Frank se identifica como "dinossauro (lutando) contra a extinção", e nisso, contempla os talentos, em xeque, nos bastidores do filme. Ainda que reclame o posto de aposentadoria, o circo de clubes, oportunidades de dinheiro fácil, cassinos e trazem um entretenimento de nível, na realização de Levinson. Para além das dinâmicas com as esposas Bobbie (Debra Messing) e Anna (Kathrine Narducci, de *Família Soprano*), os protagonistas criam sequências tensas e divertidas.

Crítica // *Milton Bituca Nascimento* ★★★★

Enriquecedora travessia

DIVULGAÇÃO/GULLANE+

Milton Bituca Nascimento

Um legado irretocável atravessa a tela, com o documentário de Flavia Moraes chamado *Milton Bituca Nascimento*. Entidades da música internacional da estatura de Quincy Jones, Paul Simon, Pat Metheny e Herbie Hancock se mesclam a gênios nacionais do porte de Gilberto Gil, Caetano Veloso e Chico Buarque para desvendar o indecifrável: qual a magnitude do talento de Milton e como ela reverbera (e seguirá) há décadas com profundidade incontornável.

Entre descaminhos do jazz, da MPB e da bossa nova, a trajetória de Bituca é recontada com o contorno de uma despedida emocionante em turnê de fechamento de carreira nos palcos. Países e reflexões abrem um portal de fortuna crítica de síntese tão diversa que acopla, até mesmo, a admiração (e o grafite) da dupla Osgemeos. A grandeza de Bituca resplandece em conceitos formulados por Spike Lee, Ronaldo Bastos e Carminho.

A lacuna no filme de Ana Rieper (*Nada será como antes — A música do Clube da Esquina*), que não contou com Milton Nascimento, é finalmente suprida, uma vez que, em cena, comparecem Beto Guedes, Lô Borges e Wagner Tiso, entre outros. Em camadas emotivas (e depoimentos de Milton Nascimento), o texto (narrado por Fernanda Montenegro) traz momentos inspirados na escrita de Marcelo Ferla e Flavia Moraes (presente ainda na edição compartilhada Laura Brum).

As interferências lúdicas de Criolo e de Maria Gadú (emocionados, tal qual Simone) intercalam fragilidades e vigor na integridade de uma obra e de um ser humano, sempre vibrante, em bom tom. Há dimensão filosófica do cantor, sob o olhar de Djamila Ribeiro, e pouco importa a limitação física do mestre, conferida na produção com quase dois anos de duração. Um entendimento pleno, (mas nunca findo) de uma obra universal com discípulos ferrenhos, como Esperanza Spalding, dona de muitas observações pertinentes. (**RD**)

MINISTÉRIO DA CULTURA, REDE E SABESP APRESENTAM

RADOJKA

UMA COMÉDIA FRIAMENTE CALCULADA

28, 29 E 30 DE MARÇO

DE FERNANDO SCHMIDT E CHRISTIAN IBARZABAL | DIREÇÃO: ODILON WAGNER

FABIANA KARLA | TANIA BONDEZAN

clube Correio Braziliense 50% DE DESCONTO*

INGRESSOS DISPONÍVEIS EM WWW.RADOJKA.ART.BR E Sympla

PATROCÍNIO

APOIO

PRODUÇÃO

REALIZAÇÃO

ROTEIRO

BRANCA DE NEVE (ESTREIA)
Uma rainha má e bela resolve, por inveja e vaidade, mandar matar sua enteada, a mais linda de todas. Classificação indicativa: livre. Duração: 109 min. Gênero: fantasia. **Kinoplex Pátio 1** (dublado), sábado e domingo, às 13h30, 15h50, 18h10 e 20h30. **Kinoplex Pátio 1** (dublado), sexta, sábado e domingo, às 15h50, 18h10 e 20h30. **Kinoplex Pátio 2** (dublado), sábado e domingo, às 13h, 15h20, 17h40 e 20h. **Kinoplex Pátio 2** (dublado), sexta, sábado e domingo, às 15h20, 17h40 e 20h. **Kinoplex Pátio 6** (dublado), sexta, sábado e domingo, às 14h, 16h20, 18h40 e 21h. **Kinoplex ParkShopping 3** (dublado), sexta, sábado e domingo, às 14h00, 16h20, 18h40 e 21h. **Kinoplex ParkShopping 4** (dublado), sábado e domingo, às 13h. Sexta, sábado e domingo, às 15h20, 17h40 e às 20h. **Kinoplex ParkShopping 5** (legendado), sexta, sábado e domingo, às 20h40. **Kinoplex ParkShopping 5** (dublado), sábado e domingo, às 13h40. Sexta, sábado e domingo, às 16h00 e às 18h20. Kinoplex ParkShopping (legendado), sexta, sábado e domingo, às 14h20 e às 16h40. **Kinoplex ParkShopping 7** (dublado), sexta, às 13h50. **Kinoplex ParkShopping 8** (dublado), sexta, às 13h20. Sexta, sábado e domingo, às 15h40 e às 18h. **Kinoplex Boulevard 1** (dublado), sexta, sábado e domingo, às 14h, 16h30, 18h40, e às 21h. **Kinoplex Boulevard 3** (dublado), sábado e domingo, às 13h00. Sexta, sábado e domingo, às 15h20, 17h40 e 20h. **Kinoplex Boulevard 4** (dublado), sexta, sábado e domingo, às 18h10. **Cinemark Iguatemi 1** (dublado), sexta, às 20h40; sábado e domingo, às 12h40 e 20h40. **Cinemark Iguatemi 1** (legendado), sexta, sábado e domingo, às 15h50 e 22h. **Cinemark Iguatemi 3** (dublado), sexta, sábado e domingo, às 18h30 e 21h10. **Cinemark Iguatemi 4** (legendado), sexta, às 14h30 e 17h10; sábado e domingo, às 11h55, 14h30 e 17h10. **Cinemark Iguatemi 6** (legendado), sexta, sábado e domingo, às 21h40. **Cinemark Iguatemi 6** (dublado), sexta, sábado e domingo, às 13h50, 16h20 e 19h. **Cinemark Pier 1** (legendado), sexta, às 14h40, 17h30 e 20h10. **Cinemark Pier 2** (legendado), sexta, sábado e domingo, às 18h10. **Cinemark Pier 2** (dublado), sábado e domingo, às 12h50, 15h30 e 20h50. **Cinemark Pier 2** (dublado), sexta, às 15h30 e 20h50. **Cinemark Pier 3** (legendado), sexta, sábado e domingo, às 21h40. **Cinemark Pier 3** (legendado), sábado e domingo, às 13h40, 16h20 e 19h. **Cinemark Pier 3** (dublado), sexta, às 16h20 e 19h. **Cinemark Pier 7** (legendado), sábado e domingo, às 11h50, 14h20, 17h, 19h40 e 22h. **Cinemark Pier 7** (legendado), sexta, às 17h, 19h40 e 22h20. **Cinemark Pier 9** (legendado), sexta, sábado e domingo, às, 15h10, 17h50 e 20h30. **Cinemark Pier 9** (legendado), sábado e domingo, às 12h30. **Cinemark Pier 10** (dublado), sexta, sábado e domingo, às 14h e 16h40 e 19h20. **Cinemark Pier 11** (dublado), sexta, sábado e domingo, às 13h10, 15h50, 18h30 e 21h10. **Cinemark Pier 11** (dublado), sábado e domingo, às 13h10. **Cinemark Pier 13** (legendado), sexta, sábado e domingo, às 18h45 e 21h25. **Cinemark Taguatinga 3** (dublado), sexta, sábado e domingo, às 13h50, 16h20, 19h e 21h40. **Cinemark Taguatinga 7** (dublado), sexta, às 17h e 19h40. **Cinemark Taguatinga 8** (dublado), sexta, às 14h50, 17h40 e 20h20; sábado, as 12h30, 15h, 17h40 e 20h20. **Cinemark Taguatinga 9** (dublado), domingo, às 11h50, 14h20, 17h e 19h40. **Cinemark Taguatinga 9** (dublado), sábado, às 15h40, 18h20. **Caixa Cinesystem 1** (legendado), sexta, sábado e domingo, às 13h15 e 15h30. **Caixa Cinesystem 1** (dublado), sexta, sábado e domingo, às 14h. **Caixa Cinesystem 2** (legendado), sexta, sábado e domingo, às 19h e 21h30. **Caixa Cinesystem 2** (dublado), sexta, sábado e domingo, às 14h e 16h30. **Caixa Cinesystem 5** (dublado), sexta, sábado e domingo, às 14h. Caixa Cinesystem 9 VIP (legendado), sexta, sábado e domingo, às 18h15. **Cineflix JK 1** (dublado), sexta, sábado e domingo, às 14h40, 17h, 19h20 e 21h40. **Cineflix JK 4** (dublado), sexta, sábado e domingo, às 14h20, 16h40, 19h e 21h20. **Cineflix Shopping Sul 3** (dublado), sexta, sábado e domingo, às 14h40, 17h, 19h20 e 21h40. **Cineflix Shopping Sul 2** (dublado), sexta, sábado e domingo, às 15h, 17h20 e 19h40. **Cineflix Shopping Sul 1** (dublado), sexta, às 16h40, 19h e 21h20;sábado e domingo, às 14h40, 16h40, 19h e 21h20.Cine drive-in (dublado), sexta, sábado e domingo, às 19h.Cine drive-in (legendado), sexta, sábado e domingo, às 20h50.

VITÓRIA
Inspirado em uma história real, "Vitória" conta a emocionante trajetória de uma aposentada que desmontou uma perigosa quadrilha de traficantes e policiais a partir de filmagens feitas da janela de seu apartamento no Rio de Janeiro. Classificação indicativa: 16 anos. Duração: 112 min. Gênero: drama. **Kinoplex Pátio 3 (nacional)**, sexta, sábado e domingo, às 16h e 20h40. **Kinoplex ParkShopping 2 (nacional)**, sexta, às 13h15. Sexta, sábado e domingo, às 15h45, 18h15 e às 20h45. **Kinoplex Boulevard 2 (nacional)**, sexta, sábado e domingo, às 15h40, 18h15 e 20h40. **Cinemark Iguatemi 5 (nacional)**, sexta, às 16h, 18h50 e 21h25; sábado e domingo, às 13h15, 16h, 18h50 e 21h25. **Cinemark Pier 5 (nacional)**, domingo, às 15h10. **Cinemark Pier 5 (nacional)**, sábado, às 13h20. **Cinemark Pier 12 (nacional)**, sexta, sábado e domingo, às 14h15, 16,50, 19h30 e 22h. **Cinemark Taguatinga 2** (dublado), sexta, às 15h45, 18h15 e 2045; sábado e domingo, às 13h15, 16h, 18h30 e 21h20. **Caixa Cinesystem 6 (nacional)**, sexta, sábado e domingo, às 14h30, 16h45, 19h e 21h15. Caixa Cinesystem 9 VIP (nacional), sexta, sábado e domingo, às 20h30. **Cine Cultura Liberty Mall 1 (nacional)**, sexta, sábado e domingo, às 14h, 16h15, 18h30 e 20h40. **Cineflix JK 6 (nacional)**, sexta, sábado e domingo, às 16h30, 19h10 e 21h50. **Cineflix Shopping Sul 5 (nacional)**, sexta, sábado e domingo, às 16h10, 18h40 e 21h10.

CAPITÃO AMÉRICA: ADMIRÁVEL MUNDO NOVO
Após as eleições presidenciais dos Estados Unidos, o heroi se encontra no meio de um incidente internacional e deve trabalhar para deter os verdadeiros cérebros por trás dele. Classificação indicativa: 12 anos. Duração: 119 min. Gênero: ação. **Kinoplex Pátio 5** (dublado), sábado e domingo, às 13h40, 16h10, 18h50 e 21h20. **Kinoplex Pátio 5** (dublado), sexta, sábado e domingo, às 16h10, 18h50 e 21h20. **Kinoplex ParkShopping 9** (dublado), sexta, sábado e domingo, às 16h10, 18h40 e às 21h10. **Cinemark Pier 4** (legendado), sexta, sábado e domingo, às 17h10 e 20h. **Cinemark Pier 4** (dublado), sábado e domingo, às 11h50 e 14h30. **Cinemark Pier 4** (dublado), sexta, às 14h30. **Cinemark Taguatinga 1** (dublado), sexta, às 14h e 17h20; sábado, às 12h, 14h40 e 17h20. **Cinemark Taguatinga 1** (dublado), domingo, às 14h50, 18h30 e 21h20. **Cineflix JK 5** (dublado), sexta, sábado e domingo, às 17h e 19h30. **Cineflix Shopping Sul 6** (dublado), sexta, às 19h20 e 21h50; sábado e domingo, às 16h50, 19h20 e 21h50.

MICKEY 17
Um jovem faz parte de um programa espacial de colonização e sempre é enviado para missões perigosas, quase suicidas. Se morrer, ele é clonado e boa parte de suas memórias são recuperadas. Mas, após seis mortes, ele começa a entender o porquê de seu cargo nunca ter sido ocupado antes. Classificação indicativa: 16 anos. Duração: 139 min. Gênero: fantasia. **Kinoplex Pátio 4** (dublado), sexta, sábado e domingo, às 20h50. **Kinoplex ParkShopping 10** (dublado), sexta, sábado e domingo, às 15h10, 18h00 e às 20h50. **Cinemark Iguatemi 2** (legendado), sexta, sábado e domingo, às 18h40. **Cinemark Iguatemi 3** (legendado), sexta, às 15h; sábado, às 15h30; domingo, às 12h30. **Cinemark Pier 8** (legendado), sexta, sábado e domingo, às 14h10, 17h20 e 20h40. **Cinemark Taguatinga 6** (dublado), sexta, às 13h50 e 16h50; sábado e domingo, às 15h15, 18h45 e 21h50. **Caixa Cinesystem 5** (legendado), sexta, sábado e domingo, às 18h30 e 21h15. **Cine Cultura Liberty Mall 2** (legendado), sexta, sábado e domingo, às 14h. **Cineflix Shopping Sul 2** (dublado), sexta, sábado e domingo, às 22h.

AINDA ESTOU AQUI
Durante a ditadura militar brasileira, Rubens Paiva, o marido de Eunice Paiva, é levado por militares e desaparece, obrigando a mulher a se reinventar e a traçar um novo futuro para si mesma e seus filhos. Classificação indicativa: 14 anos. Duração: 137 min. Gênero: drama. **Kinoplex Pátio 4 (nacional)**, sexta, sábado e domingo, às 14h. **Kinoplex ParkShopping 1 (nacional)**, sexta e sábado, às 15h30. **Cinemark Pier 6 (nacional)**, domingo, às 15h50. **Cinemark Taguatinga 7 (nacional)**, sexta, às 14h; sábado, às 12h, 14h30, 17h e 19h40. **Cinemark Taguatinga 7 (nacional)**, domingo, às 13h e 15h40. **Cinemark Taguatinga 8** (dublado), domingo, às 12h. **Caixa Cinesystem 7 (nacional)**, sexta, sábado e domingo, às 16h30.

PEQUENAS COISAS COMO ESTAS
Às vésperas do Natal, um vendedor de carvão faz uma descoberta chocante ao encontrar uma mulher aprisionada em um galpão de carvão, vítima de punições impostas pelas Lavanderias Madalena, onde a Igreja mantinha aquelas que eram consideradas "fora do padrão". Classificação indicativa: 12 anos. Gênero: drama. Duração: 98 min. **Kinoplex ParkShopping 1** (legendado), sábado e domingo, às 13h00. **Cinemark Pier 1** (legendado), sábado e domingo, às 12h10, 14h50, 17h30 e 20h10. Caixa Cinesystem 9 VIP (legendado), sábado, às 14h15; sexta e domingo, às 16h15. **Cine Cultura Liberty Mall 2** (legendado), sexta, sábado e domingo, às 16h40.

FLOW
Gato é um animal solitário, mas quando seu lar é destruído por uma grande inundação, ele encontra refúgio em um barco habitado por diversas espécies, tendo que se juntar a elas apesar das diferenças. Classificação indicativa: livre. Duração: 85 min. Gênero: animação. **Kinoplex Pátio 4** (dublado), sexta, sábado e domingo, às 16h45 e 18h45. **Kinoplex ParkShopping 1** (dublado), sexta, sábado e domingo, às 16h10, 18h10 e às 20h10. **Kinoplex Boulevard 4** (dublado), sexta, sábado e domingo, às 16h10. **Cinemark Pier 13** (legendado), sexta, às 14h. **Cinemark Pier 13** (legendado), sábado e domingo, às 13h55. Caixa Cinesystem 9 VIP (dublado), sábado, às 16h30; sexta e domingo, às 14h30.

THE ALTO KNIGHTS - MÁFIA E PODER (ESTREIA)
Uma dupla de ítalo-americanos comanda duas famílias criminosas distintas em meados do século 20. Classificação indicativa: 16 anos. Duração: 123 min. Gênero: drama. **Cinemark Pier 5** (legendado), sexta, às 16h10, 18h55 e 21h50. **Cinemark Pier 5** (legendado), sábado, às 16h05, 18h50 e 21h50. **Cinemark Iguatemi 2** (legendado), sexta, sábado e domingo, às 15h50 e 22h. **Caixa Cinesystem 3** (legendado), sexta, sábado e domingo, às 13h45, 16h15 e 18h45. **Cine Cultura Liberty Mall 4** (legendado), sexta, sábado e domingo, às 14h, 18h20 e 20h45. **Cineflix JK 5** (legendado), sexta, sábado e domingo, às 14h30 e 22h.

HANS ZIMMER & FRIENDS: DIAMOND IN THE DESERT (ESTREIA)
Hans Zimmer & Friends: Diamond in the Desert apresenta uma performance ao vivo extraordinária com as composições mais icônicas de Hans Zimmer, incluindo trilhas sonoras de Duna, Gladiador, Interestelar, O Rei Leão e muitos outros filmes. Classificação indicativa: livre. Duração: 158 min. Gênero: show musical. **Kinoplex ParkShopping 11** (legendado), domingo, às 14h00.

MARÉ ALTA (ESTREIA)
Depois de se mudar com o namorado para Provincetown, cidade americana considerada uma meca LGBTQIAP+, um brasileiro vê todo o cenário idealizado desmoronar. Classificação indicativa: 16 anos. Duração: 101 min. Gênero: drama. **Caixa Cinesystem 8** (legendado), sexta, sábado e domingo, às 21h.

ROTEIRO

MILTON BITUCA NASCIMENTO (ESTREIA)
A turnê de despedida de Milton Nascimento, um dos maiores artistas brasileiros de todos os tempos, para entender a complexidade simples de sua obra e da alma brasileira. Classificação indicativa: 16 anos. Duração: 110 min. Gênero: documentário. **Kinoplex ParkShopping 1 (nacional)**, sexta, sábado e domingo, às 16h10, 18h10 e às 20h10. **Caixa Cinesystem 8 (nacional)**, sexta, sábado e domingo, às 18h30.

O BOM PROFESSOR (ESTREIA)
Um professor de colegial tenta criar um vínculo com sua turma, dando atenção especial a alguns alunos. Esse tratamento diferenciado é mal interpretado por alguns alunos, que começam a suspeitar das intenções do professor. Classificação indicativa: 14 anos. Duração: 91 min. Gênero: drama. **Caixa Cinesystem 8** (legendado), sexta, sábado e domingo, às 16h30. **Cine Cultura Liberty Mall 2** (legendado), sexta, sábado e domingo, às 18h50.

JÃO - SUPERTURNÊ: A PRIMEIRA E A ÚLTIMA NOITE (ESTREIA)
"SuperTurnê: A Primeira e A Última Noite" tem a premiére captando momentos inesquecíveis de uma das maiores turnês da história do Brasil. Classificação indicativa: 12 anos. Duração: 158 min. Gênero: show musical. **Cinemark Pier 4 (nacional)**, sexta e sábado, às 20h. **Cinemark Pier 5 (nacional)**, domingo, às 17h40 e 21h. **Cinemark Pier 5 (nacional)**, sexta e sábado, às 21h. **Cinemark Taguatinga 1 (nacional)**, sexta e sábado, às 21h. **Cinemark Taguatinga 7 (nacional)**, domingo, às 18h10 e 21h30. **Cinemark Taguatinga 8 (nacional)**, sexta e sábado, às 21h.

A MENINA DOS MEUS OLHOS
Esta refilmagem de um aclamado filme taiwanês de 2011 acompanha um grupo de amigos em uma prestigiada escola particular. Classificação indicativa: 12 anos. Duração: 101 min. Gênero: romance. **Kinoplex ParkShopping 9** (dublado), sexta, sábado e domingo, às 16h10, 18h40 e às 21h10. **Cinemark Pier 7** (legendado), sexta, às 14h20. **Caixa Cinesystem 8** (legendado), sexta, sábado e domingo, às 14h20.

BETTER MAN - A HISTÓRIA DE ROBBIE WILLIAMS
A superprodução narra a trajetória cheia de altos e baixos do cantor Robbie Williams, embalada pelos grandes sucessos da sua carreira. Classificação indicativa: 16 anos. Duração: 134 min. Gênero: biografia. **Cinemark Pier 5** (legendado), domingo, às 12h15. **Cinemark Pier 5** (legendado), sexta e sábado, às 15h40 e 18h20. **Cinemark Taguatinga 9** (dublado), domingo, às 22h10. **Caixa Cinesystem 7** (legendado), sexta, sábado e domingo, às 21h10.

CÓDIGO PRETO
Agentes de inteligência larga experiência em espionagem são casados. Quando ela é suspeita de trair a nação, o marido enfrenta a maior pressão de sua vida, encarando a dúvida entre manter a lealdade ao seu casamento ou ao seu país. Classificação indicativa: 14 anos. Duração: 93 min. Gênero: suspense. **Kinoplex ParkShopping 7** (legendado), sexta, sábado e domingo, às 16h20. **Cinemark Pier 5** (legendado), sábado, às 13h20. **Cinemark Iguatemi 4** (dublado), sexta, sábado e domingo, às 22h20. **Caixa Cinesystem 7** (legendado), sexta, sábado e domingo, às 19h10.

SEM CHÃO
Durante meia década, um ativista palestino filma sua comunidade sendo destruída pela ocupação de Israel. No processo, acaba construindo uma improvável aliança com um jornalista israelense que quer se juntar à sua luta. Classificação indicativa: 14 anos. Duração: 92 min. Gênero: documentário. **Cine Cultura Liberty Mall 4** (legendado), sexta, sábado e domingo, às 16h25.

O MACACO
Quando irmãos gêmeos encontram o velho macaco de brinquedo de seu pai no sótão, uma sequência de mortes horríveis se inicia. Classificação indicativa: 18 anos. Duração: 95 min. Gênero: terror. **Kinoplex Pátio 3** (dublado), sexta, sábado e domingo, às 18h30. **Kinoplex ParkShopping 11** (dublado), sexta, sábado e domingo, às 18h20. **Cinemark Pier 10** (legendado), sexta, sábado e domingo, às 22h10. **Cinemark Taguatinga 7** (dublado), sábado, às 22h10. **Cinemark Taguatinga 9** (dublado), s ábado, às 13h.

DEU PREGUIÇA
Após uma tempestade devastadora que destrói sua casa, a preguiça mais veloz de sua comunidade, decide recomeçar sua vida na cidade grande. Classificação indicativa: livre. Gênero: animação. Duração: 84 min. **Kinoplex Pátio 3** (dublado), sábado e domingo, às 13h50. **Kinoplex ParkShopping 1** (dublado), sexta, sábado e domingo, às 14h10. **Cinemark Taguatinga 1** (dublado), domingo, às 12h30. **Caixa Cinesystem 5** (dublado), sexta, sábado e domingo, às 14h.

PATROCÍNIO APOIO PRODUÇÃO REALIZAÇÃO

Programação de **vantagens**

@CLUBECORREIOBRAZILIENSE

PLAY BOWLING

Assinante ganha um chopp ou bebida não alcoolica na compra de qualquer item no restaurante, ou batata frita na compra de uma hora de boliche

clube Correio Braziliense — 1 BATATA FRITA OU 1 CHOPP

A ULTIMA SESSÃO DE FREUD

21,22 E 23 DE MARÇO

Duas das mentes mais brilhantes do século 20, participam intimamente em uma sessão monumental sobre a crença no futuro da humanidade e na existência de Deus.

clube Correio Braziliense — 50% DE DESCONTO*

BLANC SPA

O Blanc Spa é um Spa Urbano com fácil acesso e localização no Centro Clínico Sudoeste, onde a sua manhã ou tarde tornar-se momentos agradáveis de relaxamento e cuidados com o seu corpo.

clube Correio Braziliense — 20% DE DESCONTO*

PISCEA PIZZARIA

Conheça a massa de longa fermentação e a tradicional pizza napolitana na Piscea Pizzaria.

Assinante do Correio Braziliense ganha entrada Nózinho de Alho + 20% de desconto.

clube Correio Braziliense — 25% DE DESCONTO*

CHICAGO PRIME

À la carte de cortes nobres preparados na parrilla a lenha, vinhos para harmonizar, em atmosfera sofisticada.

Assinante ganha sobremesa e chopp

clube Correio Braziliense — 2 CHOPES +1 SOBREMESA

FAST ESCOVA

Unidades Lago Norte, Asa Sul e Vicente Pires
Aproveite o desconto de assinante para cuidar da beleza.
Desconto de Segunda a Quinta

clube Correio Braziliense — 20% DE DESCONTO*

*Consulte as condições de cada benefício no site. Só serão concedidos aos assinantes mediante apresentação do cartão digital Clube do Assinante (disponível no aplicativo Correio Braziliense), e de um documento de identificação do titular da assinatura. Central de Atendimento Assinante: (61) 3342-1000 - opção 3.

Essas vantagens e **muito mais!**

BOA PROSA — 25% DE DESCONTO*

Primo Piato — 25% DE DESCONTO*

CINESYSTEM — 50% DE DESCONTO*

Acesse o nosso site e veja as informações completas, além de todos os benefícios disponíveis

www.clubedoassinante.correiobraziliense.com.br

NA ESTANTE

NAHIMA MACIEL

UMA BELA VIDA

DE VIRGINIE GRIMALDI. TRADUÇÃO: JULIA DA ROSA SIMÕES. GUTENBERG, 270 PÁGINAS. R$ 64,90.

Com mais de 1 milhão de livros vendidos, Virginie Grimaldi é um fenômeno literário na França, autora de chicklit, com sete romances publicados e dois volumes de contos. Em Uma bela vida, ela conta a história de duas irmãs que, após a morte da avó responsável por sua criação, precisam seguir adiante e ressignificar o passado.

GUTENBER

O ÚLTIMO DIA DA INFÂNCIA

DE MARCELO MOUTINHO. MALÊ, 172 PÁGINAS. R$ 62

Em crônicas escritas nos últimos anos, o vencedor do Prêmio Jabuti 2022 passeia por suas próprias lembranças e revisita a alma de cidades pelas quais passou e de escritores que admira, de hoje e de ontem.

MALÊ

ENSAIOS DE DESPEDIDA

DE ELISAMA SANTOS. RECORD, 240 PÁGINAS. R$ 64,90

Uma carta de despedida para a filha e a decisão de encerrar 20 anos de um casamento opressor é o ponto de partida deste romance, escrito pela psicanalista Elisama Santos com a mesma habilidade de fazer os leitores descreverem seus sentimentos desenvolvida nos ensaios sobre as emoções.

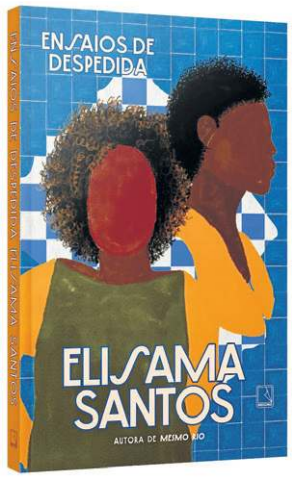

RECORD

UMA VISITA DOS ESPÍRITOS

DE RANDALL KENAN. TRADUÇÃO: ANDRÉ CZARNOBAI. TODAVIA, 296 PÁGINAS. R$ 92,90

Um jovem promissor na comunidade afro-americana da Carolina do Norte, nascido em uma família descendente de escravos e pastores, recorre à bruxaria para tentar suprimir suas atração por outros garotos e acaba confrontando as próprias origens e raízes.

TODAVIA

HORÓSCOPO

Vênus e plutão

Oscar Quiroga • oscar.quiroga@estadao.com.br

DATA ESTELAR: Vênus e Plutão em sextil.

Amanhã acontece a máxima aproximação de Vênus e a Terra, o dia em que Vênus nos beija, só que dessa vez Plutão se intromete, e mesmo que a intromissão seja leve, Plutão será sempre Plutão, a sombra de tudo que varremos abaixo do tapete da consciência porque não temos presença de espírito suficiente para enfrentar. Portanto, este beijo não virá apenas para nos confortar ou nos elevar ao céu levitando nos braços deliciosos de Vênus, dessa vez o beijo de Vênus virá para nos lembrar da necessidade de enxergarmos beleza onde normalmente só vemos feiura e, também, para descontinuar o impulso de imaginar que a beleza seja o que se encaixa nos padrões específicos de uma região ou de uma época, e a buscarmos em tudo que já existe em nossas existências aparentemente sem graça.

ÁRIES (21/03 a 20/04)
Há males que vêm por bem, e há malas que vêm por trem, enquanto outras vão para Belém. As piadas servem para você aceitar as agruras da vida, compreendendo que elas se encaixam bem no andar da carruagem do destino.

TOURO (21/04 a 20/05)
A vida não está fácil para ninguém, o que torna a inveja completamente inútil, porque imaginar que a grama do vizinho seja mais verde do que a sua é cair em fantasias que, na realidade, não se sustentariam.

GÊMEOS (21/05 a 20/06)
Pior do que receber críticas é sua alma ser tratada com indiferença, porque se houver críticas, isso significa que suas palavras tocaram algum nervo, e o momento atual serve exatamente para isso, perturbar.

CÂNCER (21/06 a 21/07)
A zona de conforto é positiva até o momento em que começa a aprisionar você e impedir que aceite os riscos necessários para viver as experiências intensas que a alma anseia. Toda zona de conforto há de ser temporária.

LEÃO (22/07 a 22/08)
Você só percebe aquilo que quer ser percebido por você, porque de alguma forma já existe algum eco em sua alma que permite acontecer essa íntima conexão entre você, que percebe, e aquilo que é possível perceber. É por aí.

VIRGEM (23/08 a 22/09)
O cenário não poderia ter ficado mais complicado, porém, isso não significa que seja negativo, apenas acontece que você terá um pouco mais de trabalho para colocar tudo em seu devido lugar. Você pode, você consegue.

LIBRA (23/09 a 22/10)
Enquanto você ajudar e contribuir para que tudo seja o mais fácil possível para todos, você também se beneficiará pessoalmente com o movimento. É preciso quebrar a casca grossa do egoísmo e praticar a solidariedade.

ESCORPIÃO (23/10 a 21/11)
Faça o que tranquilizar você, este é um momento em que o melhor que sua alma poderia fazer é se dedicar a consolidar um ambiente seguro e confortável através do qual, aí sim, você inventar outras ondas para fazer.

SAGITÁRIO (22/11 a 21/12)
A estabilidade é boa, mas nem sempre necessária. Agora, por exemplo, sua alma ganharia mais preservando o dinamismo e aceitando experimentar tudo que se apresentar, sem necessidade de definir nada. É por aí.

CAPRICÓRNIO (22/12 a 20/01)
Defina, dentro do possível, quais são as prioridades e a seguir dedique todo seu tempo a administrar esse cenário da melhor maneira possível, porque neste momento você colherá, assim, frutos deliciosos.

AQUÁRIO (21/01 a 19/02)
Se você tiver algo a dizer, procure encontrar a melhor forma de se expressar, não apenas para evitar resistências desnecessárias como também para que sua mensagem chegue ao coração das pessoas a que é endereçada.

PEIXES (20/02 a 20/03)
Quantas vezes você experimentou situações adversas que, depois, com o bom aproveitamento resultaram em condições favoráveis? Evite se afundar no temor, aceite os termos que a vida impõe e toque a bola para frente.

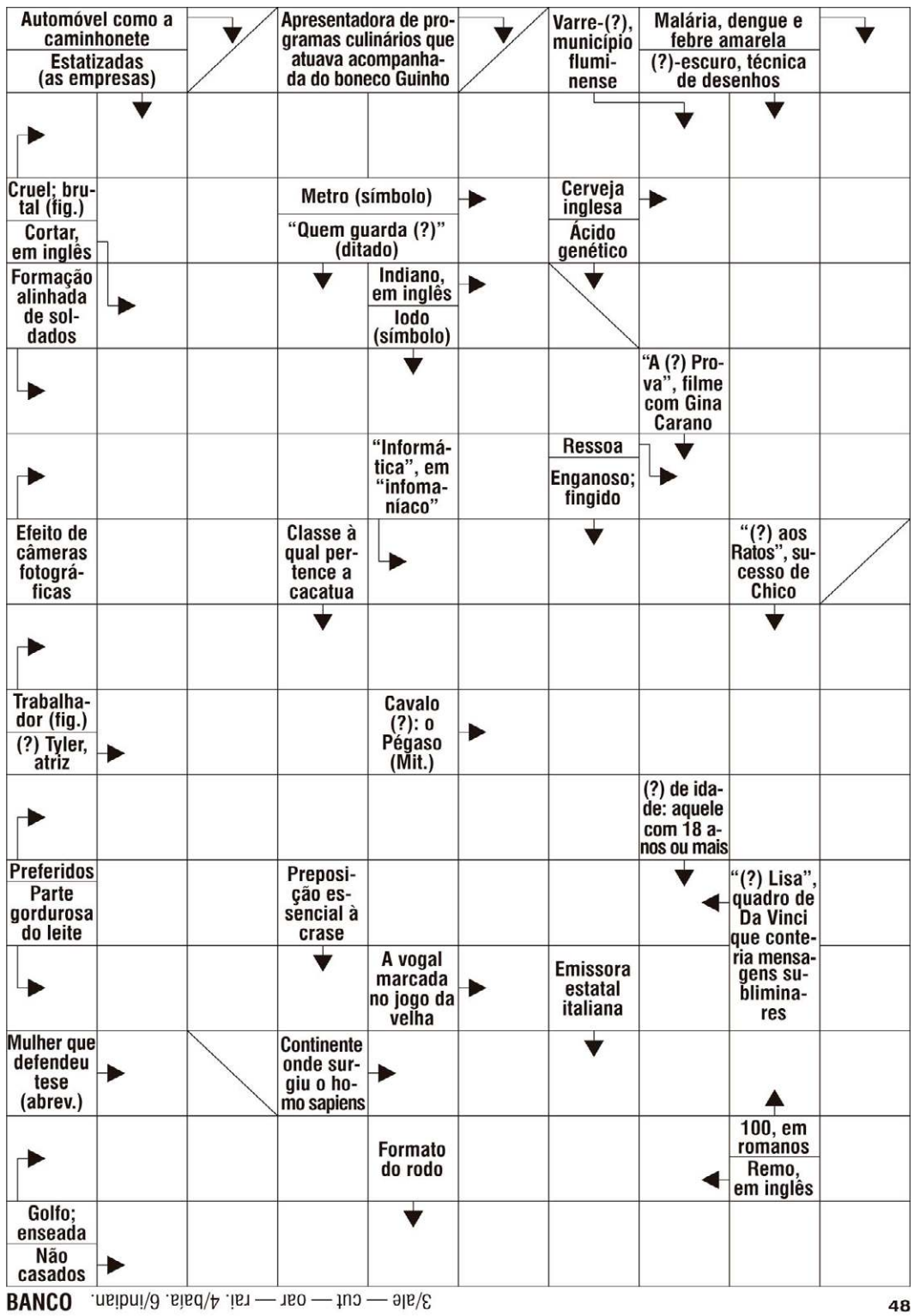

BANCO 3/ale — cut — oar — rai. 4/baía. 6/indian. 48

© Ediouro Publicações – Licenciado ao **Correio Braziliense** para esta edição

NOVELAS / CAPÍTULO DE HOJE

Garota do momento

(GLOBO, 18H30)

Beatriz consegue despistar o delegado. Zélia se enfurece com Topete ao perceber que ele destruiu sua gravação contra Juliano. Beatriz afirma a Basílio que enfrentará os Alencar. Beto acusa Bia de ter colocado os passaportes falsos nos pertences de Beatriz. Bia passa mal, e Maristela repreende Juliano por usar a menina. A agência de Raimundo vence um grande prêmio. Clarice paralisa ao assistir ao comercial do alvejante. Todos vaiam a presença de Beatriz na cerimônia de entrega do prêmio publicitário.

Volta por cima

(GLOBO, 19H45)

Violeta tenta intimidar Joyce. Tati percebe que ficará sem o namorado e se entristece. Violeta manda Aquiles e Caçapa vigiarem Joyce. Jão conta para Madalena como foi a reunião com a diretoria da Viação Estelar. Silvia consola Yuki. Sebastian vai à nova casa de Joyce. Rosana segue Rique e descobre quem é o seu novo parceiro. Gerson se incomoda ao ver Marco falando em particular com um dos capangas da casa. Madalena consegue com Osmar a foto de Cacá com Baixinho. Chega o dia do chá-revelação. Gigi sugere que Roxelle peça vários presentes para Gerson. Cacá, Ana Lúcia, Violeta, Osmar, Edson, Rosana e Nando chegam para a festa. Jão prepara a surpresa.

Mania de você

(GLOBO, 21H20)

Mércia termina sua parceria com Molina. Luma decide seguir Mércia de carro. Ísis manda Leidi acabar com Berta. Sirlei reconhece o local do cativeiro de Berta. Michele e Cristiano reatam o namoro. Mércia confronta Luma, negando que esteja com o quadro de arte. Gael sugere a Luma que contrate um novo chef para o restaurante. Mércia diz a Mavi que se encontrou com Molina no Brisa, mas não sabe de seu paradeiro. Mavi consegue capturar a imagem de Molina, por meio das câmeras de segurança do restaurante. Pamonha, um dos sequestradores de Berta, é preso pela polícia. Mavi posta um vídeo na internet mostrando imagens de Molina e comunicando que o pai está vivo. Molina entra em pânico ao ver o vídeo de Mavi.

SUDOKU

		6		7			3	
	7	5					1	
3			9			2		
1			3				7	
				6				4
		7				9		
5				3				
	3						8	
2	1	8					9	

DIRETAS DE ONTEM

	E		C			AU			F
E	X	C	E	N	T	R	I	C	A
	T	O	G	A		O	R	A	R
A	R	M	A	D	O	R		S	M
	AT	E		A		A	L	I	A
V	I	T	RO	L	A		I		C
	V	A			M	A	N		I
V	I	S	A	G	EM		H	OR	A
	S		I	R		C	A	M	P
E	M	B	R	O	M	A	Ç	Ã	O
T	O	A		U	R		A		P
		L	A			B		G	U
T	R	A	N	S	V	ER	S	A	L
	U	D	E			R	A	T	A
	M	A	L	U	M	A	D	E	R

SUDOKU DE ONTEM

5	6	8	4	7	9	3	1	2
2	3	7	6	1	5	8	4	9
1	4	9	3	8	2	6	5	7
4	1	2	7	3	6	9	8	5
6	7	5	1	9	8	2	3	4
8	9	3	5	2	4	7	6	1
7	8	1	2	5	3	4	9	6
9	2	4	8	6	1	5	7	3
3	5	6	9	4	7	1	2	8

CRÔNICA

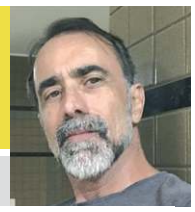

Sergio Leo sergioleo.valor@gmail.com.br

O calor é pop

Oliveira, o canalha da redação, lançou uma "empresa de promoção assertiva" — no melhor estilo precarizado, sem funcionários ou sede fora de casa. Ele me explicou o conceito, em tom professoral : "é a evolução da agência de publicidade; olha aí: 'promoção' e 'assertiva'; já diz tudo!".

Pode chamar de EPA, sugeriu. Mas o que vai fazer esse empreendimento? "Vamos ajudar o governo! Tem muita coisa boa aí, mal vendida ao público!", defendeu, eufórico. Brasília, com vocação para o lazer a céu aberto, seu enorme lago artificial, suas grandes áreas e seus clubes, terá muito a ganhar, garante ele.

Não entendi. Limpando com a mão as gotas de suor que o clima da capital fazia brotar na testa, detalhou seu plano: com o aquecimento global, o fim do verão já nem intimida o calor, como vimos no ano passado. Isso pede uma solução, e visionários que a apresentem ao público.

Oliveira propõe ajudar a ignorar por enquanto a mudança climática, investindo, como quer o governo, na produção de petróleo. "Vamos explorar reservas, fazer teste na bacia do Amazonas, tirar mais óleo no litoral, juntar dinheiro nesse fim da festa", defende, firme. "Depois aproveitamos para financiar energia alternativa!"

Mas, Oliveira, isso não pode piorar as coisas? "Viralatismo! Viralatismo!", bradou. "É uma questão de combater o pessimismo, mostrar o ângulo favorável!", argumentou, lembrando sua admiração pelo inventor do slogan "agro é pop": "tem de ver o lado positivo, mostrar o que tem de bom, caramba!"

E o lado positivo, para Oliveira, é o lazer, a alegria. Com mais sol e calor, as pessoas sentem vontade de sair, de espairecer, bronzear-se... Só em Brasília, temos o imenso Lago Paranoá, a Água Mineral, os parques da cidade, como o Olhos D'Água, além dos outros fora do Plano Piloto...

Mostrei a ele a matéria do **Correio**, sobre o pessoal que até tentou correr de manhã cedo no último fim de semana, e foi derrotado pelo calor infernal. "Faltou motivação! Faltou marketing", insistiu ele, que anda colecionando entrevistas do ministro de Minas e Energia, Alexandre Silveira. Adorou as siglas dos ainda vagos Plano Nacional e Fórum Nacional de Transição Energética, "Plante" e "Fonte". "Pura poesia! Esse é o caminho!", aponta o novo visionário do calor extremo.

"Veja bem, tudo que tem transição energética tem 'nte" na sigla; facilita dar o nome certo aos programas para aumentar o astral da população!". Oliveira propõe o CANTE, Carnaval do Adiamento Nacional da Transição Energética, festa nacional para inspirar o povo enquanto não se trocam combustíveis fósseis por fontes limpas de energia. "Olhaí que bacana: quem canta seus males espanta!".

Também sugere o GIGANTE, Grupo Intersetorial do Governo para Animação Nacional na Transição Energética, encarregado de tornar mais agradáveis as praias, trilhas e outras opções de lazer no sol escaldante da Terra sob efeito estufa. "O Gigante acordou! Já pensou nessa campanha? Hein? Hein?".

"Imagine a repercussão: um GIGANTE distribuindo ventiladores de mão na Esplanada!" insiste o canalha. Ele jura já ter até audiência marcada para discutir as ideias com o governo. Conhecendo a peça, deve ser cascata. Mas vai que não.

SUCESSO ABSOLUTO EM BRASÍLIA
NO CARREFOUR SUL AO LADO DO PARK SHOPPING
O MAIOR CIRCO DA AMÉRICA LATINA!
CIRCO KHRONOS
INGRESSO GRÁTIS
RECORTE ESTE E VALE UM INGRESSO PARA UMA CRIANÇA ATÉ 12 ANOS
NO CARREFOUR SUL AO LADO DO PARK SHOPPING E GRÁTIS
TER. A SEX. ÀS 20H30 | SÁB. DOM. E FER. ÀS 16H. 18H. 20H30

Eufrázio
CORREIO BRAZILIENSE

CLASSIFICADOS

Brasília, Distrito Federal, sexta-feira, 21 de março de 2025

Para anunciar ▸ 3342-1000

1 IMÓVEIS COMPRA E VENDA

1.1 Apart Hotel
1.2 Apartamentos
1.3 Casas
1.4 Lojas e Salas
1.5 Lotes, Áreas e Galpões
1.6 Sítios, Chácaras e Fazendas
1.7 Serviços e Crédito Imobiliário

1.1 APARTHOTEL

CLASSIFICADOS
GOSTOU DESSE ESPAÇO?
PATROCINE UMA RETRANCA!!!
DEIXE SUA EMPRESA OU SERVIÇO MAIS VISÍVEL E FÁCIL DE ENCONTRAR POR 30 DIAS
PREÇO ESPECIAL
ANUNCIE AQUI !
ENTRE EM CONTATO CONOSCO 61 3342-1000 - OPÇÃO 5

INVEST FLAT VENDE
BIARRITZ FLAT apto 1qto com 66m², 16 andar. 3033-3865/ 98581-0151 cj21229

INVEST FLAT VENDE
BIARRITZ FLAT apto 1qto com 66m², 16 andar. 3033-3865/ 98581-0151 cj21229

1.2 APARTAMENTOS

ÁGUAS CLARAS

1 QUARTO

MEU IMÓVEL IMOB
LUGARCERTO Melhores imóveis prontos e na planta em todo DF você encontra aqui!
Aponte a câmera do seu celular e veja as ofertas!

ÁGUAS CLARAS

2 QUARTOS

TRATO FEITO IMÓV
R DAS PITANGUEIRAS Apto 2 qtos 53m2 1 su çite 1 vaga 99418-8477 cj21694

SORAYA CORRETORA
LUGARCERTO.COM.BR Os melhores imóveis de Brasília você encontra aqui!
Aponte a câmera do seu celular e veja as ofertas!

VENDO E ALUGO seu imóvel ! Experiência, tecnologia e tradição! São 11 anos cuidando do seu patrimônio! Fale conosco (61) 9.9987-3287 (Whatsapp) cj 25433

VENDO E ALUGO seu imóvel ! Experiência, tecnologia e tradição! São 11 anos cuidando do seu patrimônio! Fale conosco (61) 9.9987-3287 (Whatsapp) cj 25433

3 QUARTOS

ACHEI IMÓVEIS DF
LUGAR CERTO Os melhores imóveis de Brasília você encontra aqui! Veja as ofertas!
Aponte a câmera do seu celular e veja as ofertas!

4 OU MAIS QUARTOS

MEU IMÓVEL IMOB
R 30 Res Deborah Cristina 4 qtos 1 suíte 2 vagas 129m2 reformado arms 995624472 cj25698

ASA NORTE

QUITINETES

CLASSIFICADOS
GOSTOU DESSE ESPAÇO?
PATROCINE UMA RETRANCA!!!
DEIXE SUA EMPRESA OU SERVIÇO MAIS VISÍVEL E FÁCIL DE ENCONTRAR POR 30 DIAS
PREÇO ESPECIAL
ANUNCIE AQUI !
ENTRE EM CONTATO CONOSCO 61 3342-1000 - OPÇÃO 5

PLANO EMPREEND.
IMOBILIÁRIOS Os melhores imóveis de BSB você encontra aqui:lugarcerto.com.br
Aponte a câmera do seu celular e veja as ofertas!

2 QUARTOS

VENDO E ALUGO seu imóvel ! Experiência, tecnologia e tradição! São 11 anos cuidando do seu patrimônio! Fale conosco (61) 9.9987-3287 (Whatsapp) cj 25433

3 QUARTOS

PLANO EMPREEND.
106 NORTE 154m2 3qts 3 banheiros, 1 vaga. área nobre de Bsb 98313-0206 cj5179

4 OU MAIS QUARTOS

PLANO EMPREEND.
110 NORTE Luxuoso Res. Caravelas 4qts 238m2 Alto padrão, canto c/ 3 vagas 3032-7700 98313-0206 cj5179

ASA NORTE

MANSÃO SUSPENSA!
311 SQN 4qtos 2stes escritório 2 vagas 203m² úteis lazer **MAPI Whats 98522-4444 cj27154**

ASA SUL

1 QUARTO

JR JRIBEIRO imóveis Desde 1992
"Experiência faz diferença"
Aluguel e venda
Consulte-nos (61) 3322-3443

INVEST FLAT VENDE
PARK SUL excelente apto 1 qto 50m2 . Tr: 3033-3865/ 98581-0151 cj21229

2 QUARTOS

MEU IMÓVEL IMOB
116 SUL Apto 2 quartos 1 suíte 70m2 1 vaga mobiliado. Lazer Tr: 99562-4472 cj25698

R$450MIL REFORMADO
SQS 413 2qts piso cerâmica arms lindo bloco Ac Financ **MAPI Whats 98522-4444 cj27154**

VENDO E ALUGO seu imóvel ! Experiência, tecnologia e tradição! São 11 anos cuidando do seu patrimônio! Fale conosco (61) 9.9987-3287 (Whatsapp) cj 25433

CRUZEIRO

3 QUARTOS

PLANO EMPREEND.
QD 1201 Bairro novo 63m2, 3qts 1 suite 2 banhs Reformado c/ elevador 3032-7700 98313-0206 cj5179

GUARÁ

2 QUARTOS

J RIBEIRO VENDE
AE 02 SRIA Guará II Resid Via Boulevard vdo Apto de canto 56,24m2 ár útil cj5211 3322-3443

J RIBEIRO VENDE
AE 02 Dolce Vitta cobertura linear, 152m2 CJ 5211. Tr: 3322-3443

ADELSON IMÓVEIS
LUGAR CERTO Os melhores imóveis de Brasília você encontra aqui! Veja as ofertas!
Aponte a câmera do seu celular e veja as ofertas!

3 QUARTOS

LAZER COMPLETO!!
QI 25 3qts sociais 79m² úteis armários cozinha planejadagaragemsubsolo **MAPI Whats 98522-4444 cj27154**

TRATO FEITO IMÓV
LUGAR CERTO Os melhores imóveis de Brasília você encontra aqui! Veja as ofertas!
Aponte a câmera do seu celular e veja as ofertas!

Parque Cidade Experience
22/03 08h
Participe do evento e negocie com a diretoria.
Quadra 500 | Sudoeste
Benini. imóveis
PLANTÃO DE VENDAS 61 99987-3287

LAGO NORTE

3 QUARTOS

ACHEI IMÓVEIS DF
CA 08 apto 3qtos 228m² cond fechado 98311-5595 c/19540

ACHEI IMÓVEIS DF
CA 08 apto 3qtos 228m² cond fechado 98311-5595 c/19540

NOROESTE

3 QUARTOS

175M² ÚTEIS 3QTS LUXO
SQNW 107 Linda reforma cobertura privativa 3qts sociais suite 2vagas **MAPI Whats 98522-4444 cj27154**

ACHEI IMÓVEIS DF
SQNW 102 Ap 101m2 3 qtos 2 vgas 98311-5595

ACHEI IMÓVEIS DF
SQNW 102 Ap 101m2 3 qtos 2 vgas 98311-5595

NÚCLEO BANDEIRANTE

2 QUARTOS

RITA LANDIM
LUGAR CERTO Os melhores imóveis de Brasília você encontra aqui! Veja as ofertas!
Aponte a câmera do seu celular e veja as ofertas!

SAMAMBAIA

2 QUARTOS

MEU IMÓVEL IMOB
QN 321 2qts 1 vaga, 47,92m2varandareformado sanca armários 99562-4472 cj25698

TRATO FEITO IMÓV
QN 412 Apto 2 qtos 49m2 1 suíte 1 vaga 2 banheiros Tr: 99418-8477 cj21694

TRATO FEITO IMÓV
QN 412 Apto 2 qtos 49m2 1 suíte 1 vaga 2 banheiros Tr: 99418-8477 cj21694

SUDOESTE

3 QUARTOS

SUDOESTE 500 3 suites, var gourmet, lazer completo e vaga p/ elétrico. Entrega Dez/ 2026 (61) 9.9987-3287 (Whatsapp) cj 25433

SUDOESTE 3 suites, 6 andar, vista incrível, lazer completo, vg p/ elétrico, 124m2, Entrega Dez 2026 (61) 9.9987-3287 (Whatsapp) cj 25433

ACHEI IMÓVEIS DF
SQSW 500 Moderno apto 3qtos 109m2 2 vagas. Tr: 98311-5595

SUDOESTE

SUDOESTE de canto, 2vgs p.elétrico, lazer completo 122m2 3 suites Oportunidade! (61) 9.9987-3287 (Whatsapp) cj 25433

ACHEI IMÓVEIS DF
SQSW 500 Moderno apto 3qtos 109m2 2 vagas. Tr: 98311-5595

4 OU MAIS QUARTOS

SUDOESTE 500 4stes, Cobertura 374m2, piscina e elevador privativo! 4 Vgs, vista Congresso. Entrega Dez/2026 (61) 9.9987-3287 (Whatsapp) cj 25433

500 SUDOESTE Pronto 4 suites, 172m2, 3vgs elétrico, lazer completo. Oportunidade! (61) 9.9987-3287 (Whatsapp) cj 25433

500 MONUMENTAL - Sudoeste, 241m2, de canto, 4 stes, pronto, lazer completo, 4vgs elétrico, 1 andar (61) 9.9987-3287 (Whatsapp) cj 25433

REGINA NEVES CONSULTORA IMOBILIÁRIA CRECI 19395
OS MELHORES IMOVEIS DE GOIÂNIA
QUER MORAR OU INVESTIR EM GOIÂNIA?
TENHO AS MELHORES OPÇÕES PRA VOCÊ!
(62) 98280-1111

1.2 SUDOESTE

1.2 APARTAMENTOS

SUDOESTE

4 OU MAIS QUARTOS

Benini. imóveis CJ 25.433

QD 500 Sudoeste Pronto! 4stes 230m2, 4vgs lazer completo! Vista livre! Só 4 disponíveis. (61) 9.9987-3287 (Whatsapp) cj 25433

Benini. imóveis CJ 25.433

QD. 500 ITAMARATY - Cobertura pronta de 548m2, 4 suites, 5vgs eletrico, piscina e elevador privativos! Visite hoje! R$ 11.300.000,00 . (61) 9.9987-3287 (Whatsapp) cj 25433

TAGUATINGA

2 QUARTOS

ACHEI IMÓVEIS DF
QSF 01 Apto 2qt 60m² 1 vaga 98311-5595/ 99112-3991 c/19540

1.2 VALPARAÍSO

VALPARAÍSO

2 QUARTOS

INVEST FLAT VENDE
PARQUE ESPLANADA apto 2qtos sala banh coz planejda c/elevador Tr: 3033-3865 cj21229

1.3 CASAS

ÁGUAS CLARAS

4 OU MAIS QUARTOS

ACONTECE IMOBILIÁRIA
QS 06 reformada 2 pavimentos casa 5 qtos porcelanato 226m2 área construída 2 vagas 2 banhs 3344-4112

ACONTECE IMOBILIÁRIA
QS 06 reformada 2 pavimentos casa 5 qtos porcelanato 226m2 área construída 2 vagas 2 banhs 3344-4112

CANDANGOLÂNDIA

2 QUARTOS

MEU IMÓVEL IMOB
QR 02 Casa 2 qtos lote 128m2 2 suítes 3 vagas. Ac financiamenro 99562-4472 cj25698

1.3 GUARÁ

GUARÁ

3 QUARTOS

ADELSON IMÓVEIS
QE 26 3 qtos laje lote 200m2, 180m2 construída R$ 850.000. Ac financ 99985-7115 c1533

4 OU MAIS QUARTOS

ADELSON IMÓVEIS
QE 38 sobradão 4qtos 2 stes 300m2 ar construída arms 2gar. Ac financ 99985-7115 c1533

LAGO NORTE

4 OU MAIS QUARTOS

AMPLA ÁREA VERDE
QI 03 Ponta Seca. Excelente 3 pavtos 5 stes lazer compl. Ac imóvel (-) valor **MAPI Whats 98522-4444 cj27154**

NOVO GAMA

1 QUARTO

QD 03 360m2 laje 1qto grande, sala coz 250mil escriturada 98151-3115

1.3 NÚCLEO BANDEIRANTE

NÚCLEO BANDEIRANTE

3 QUARTOS

RITA LANDIM VENDE
3ª AV Casa 245m² 3qtos 1suite 2 vagas 2 banhs 99673-2538

PARK WAY

4 OU MAIS QUARTOS

ADELSON IMÓVEIS
QD 01 MSPW (5 stes) 4 gar lt 2.500m2 504m2 const. Ac. Apt Guará 3q 99985-7115 c11533

RITA LANDIM VENDE
QD 01 casa c/ 4 qtos 400m2 de á.constr. terreno de 2.500m2 3552-4358 c/12179

1.3 SOBRADINHO

SOBRADINHO

2 QUARTOS

PEDRO JÚNIOR
ESCRITÓRIOIMOBILIÁRIO. Os melhores imóveis estão aqui! lugarcerto.com.br

Aponte a câmera do seu celular e veja as ofertas!

3 QUARTOS

PEDRO JR C 12778 VENDE
AR 10 Casa 2 qtos 128m2, 2 vagas sl de estar coz. 98481-4268

PEDRO JR C1278 VENDE
QD 02 casa 120m2 3 qtos, 1 suíte, 2 vagas 98481-4268/ 3591-1306

TAGUATINGA

3 QUARTOS

CONVICTA IMÓVES VENDE
QNL 18 casa 3qts 120m2, área serv. garagem 3386-9000 cj22002

1.3 VICENTE PIRES

4 OU MAIS QUARTOS

RITA LANDIM VENDE
COND PREMIUM excel casa 280m2 cond fechado, porteiro 24 horas 3552-4358 c/12179

1.4 LOJAS E SALAS

LOJAS

GUARÁ

ADELSON IMÓVEIS
AE 02 prédio comerc/ resid 2lj + 2ap lt 200m2 R$1.050.000, ac cs Guará Tr.99857115 c1533

SALAS

ASA NORTE

INVEST FLAT VENDE
ED FUSION WORK e Live - Sala 37m² 10 andar. Tr: 3033-3865/ 98581-0151 cj21229

ASA SUL

ACONTECE IMOBILIÁRIA
SHS QD 06 Complexo Brasil 21 Asa Sul vendo vaga de garagem 12m2 área comercial 3344-4112

1.4 SUDOESTE

SUDOESTE

INVEST FLAT
LUGAR CERTO Os melhores imóveis de Brasília você encontra aqui! Veja as Ofertas!

Aponte a câmera do seu celular e veja as ofertas!

1.5 LOTES, ÁREAS E GALPÕES

ASA NORTE

TRATO FEITO IMÓV
SAAN QD 02 Lote à venda no Bairro Asa Norte, 2.500m2 área 99418-8477 cj21694

GAMA

PEDRO JR C 12778 VENDE
COND ALTO da Boa Vista excel lote 504m2. Preço ocasião. 98481-4268

PEDRO JR C1278 VENDE
COND ALTO da Boa Vista lt 504m2 R$ 400.000,00. Tr: 98481-4268/ 3591-1306

1.5 LAGO NORTE

LAGO NORTE

J RIBEIRO VENDE
SHTQ QD 04 Excel. lote Bairro Taquari 742m2, quitado, esquina, ótima localização CJ 5211 3322-3443

J RIBEIRO VENDE
SHTQ QD 04 Excel. lote Bairro Taquari 742m2, quitado, esquina, ótima localização CJ 5211 3322-3443

SAMAMBAIA

PLANO EMPREEND.
SAMAMBAIA SUL lote quitado c/ área 275m2 regularizado 3032-7700 / 98313-0206 cj5179

1.6 SÍTIOS, CHÁCARAS E FAZENDAS

DISTRITO FEDERAL E ENTORNO

AGROVILA Cavas de Baixo - BR 251, (São Sebastião) Sítio 20 hects. casa água nascente documento Ok, cercada etc Tr. (61) 99514-7645

AGROVILA Cavas de Baixo - BR 251, (São Sebastião) Sítio 20 hects. casa água nascente documento Ok, cercada etc Tr. (61) 99514-7645

Edital de convocação para Assembleia de Fundação, Aprovação de Estatuto, Eleição e Posse da Diretoria e Conselho Fiscal do Sindicato Patronal das Organizações Religiosas da Igreja Católica Apostólica Romana sediadas na Região Norte e no Estado do Maranhão – SINDICATÓLICAS NORTE – com abrangência nos Estados do Amazonas, Roraima, Rondônia, Acre, Pará, Amapá, Tocantins e Maranhão, a ser realizado no Hotel Rainha do Brasil – Auditório Santo Afonso, na Av. Isaac Ferreira Encarnação, 501 - Jardim Paraíba, Aparecida - SP, CEP 12.575-182, às 19h de 8 de maio de 2025.

Pelo presente Edital, publicado nos termos da Portaria MTE nº 3.472, de 4 de outubro de 2023, alterada pela Portaria
1342 de 8 de agosto de 2025, ficam convocados os membros patronais responsáveis pelas instituições eclesiásticas que possuem tal personalidade para a Assembleia de Fundação do Sindicato Patronal das Organizações Religiosas da Igreja Católica Apostólica Romana sediadas na Região Norte e no Estado do Maranhão – SINDICATÓLICAS NORTE – a comparecerem no dia 8 de maio de 2025, às 19h (primeira chamada) e 19h30 (segunda chamada), com qualquer número de presentes, no **Hotel Rainha do Brasil – Auditório Santo Afonso, na Av. Isaac Ferreira Encarnação, 501 - Jardim Paraíba, Aparecida - SP, CEP 12.575-182**, para participarem da mesma, na qualidade de comissão organizadora, ocasião em que será discutida e votada a seguinte pauta:

- Fundação da do Sindicato Patronal das Organizações Religiosas da Igreja Católica Apostólica Romana sediadas nos
- Estados do Norte e Maranhão – SINDICATÓLICAS NORTE;
- Aprovação do Estatuto do Sindicato;
- Eleição e Posse da Diretoria e Conselho Fiscal; e
- Encaminhamentos.

Segue abaixo descrição da categoria e base territorial pretendida, com a indicação nominal de todos os municípios e estados pretendidos, conforme determinam as Portarias 3.472/2023/MTE e 1342/202/MTE:

O Sindicato Patronal das Organizações Religiosas da Igreja Católica Apostólica Romana sediadas na Região Norte e
Maranhão – SINDICATÓLICAS NORTE – tem por finalidade a coordenação e orientação geral e representação legal das instituições eclesiásticas, organizações religiosas da Igreja Católica Apostólica "Romana", que possuem tal personalidade em conformidade com o Código de Direito Canônico, suficientemente definidas no art. 3º do Decreto Federal nº 7.107, de 11 de fevereiro de 2010 ("Acordo Brasil Santa Sé"), assim consideradas a Conferência Episcopal (Conferência Nacional dos Bispos), a Conferência de Superioras e Superiores Maiores (Conferência dos Religiosos), as Províncias Eclesiásticas, as Arquidioceses, as Dioceses, as Prelazias Territoriais ou Pessoais, os Vicariatos e as Prefeituras Apostólicas, as Administrações Apostólicas, as Administrações Apostólicas Pessoais, as Missões Sui Iuris, o Ordinariado Militar e os Ordinariados para os Fiéis de Outros Ritos, as Paróquias, os Institutos de Vida Consagrada, as Sociedades de Vida Apostólica.

O SINDICATÓLICAS NORTE terá sede na cidade de Manaus/AM, e possui abrangência nos Estados do Amazonas, Roraima, Rondônia, Acre, Pará, Amapá, Tocantins e Maranhão, nos seguintes municípios:

AMAZONAS: Alvarães, Japurá, Amaturá, Juruá, Anamã, Jutaí, Anori, Lábrea, Apuí, Manacapuru, Atalaia do Norte, Manaquiri, Autazes, Manaus, Barcelos, Manicoré, Barreirinha, Maraã, Benjamin Constant, Maués, Beruri, Nhamundá, Boa Vista do Ramos, Nova Olinda do Norte, Boca do Acre, Novo Airão, Borba, Novo Aripuanã, Caapiranga, Parintins, Canutama, Pauini, Carauari, Presidente Figueiredo, Careiro, Rio Preto da Eva, Careiro da Várzea, Santa Isabel do Rio Negro, Coari, Santo Antônio do Içá, Codajás, São Gabriel da Cachoeira, Eirunepé, São Paulo de Olivença, Envira, São Sebastião do Uatumã, Fonte Boa, Silves, Guajará, Tabatinga, Humaitá, Tapauá, Ipixuna, Tefé, Iranduba, Tonantins, Itacoatiara, Uarini, Itamarati, Urucará, Itapiranga e Urucurituba

RORAIMA: Boa Vista, Rorainópolis, Caracaraí, Alto Alegre, Mucajaí, Cantá, Bonfim, Pacaraima, Amajari, Normandia, Iracema, Uiramutã, Caroebe, São João da Baliza e São Luís.

RONDÔNIA: Porto Velho, Ji-Paraná, Ariquemes, Vilhena, Cacoal, Rolim de Moura, Jaru, Guajará-Mirim, Ouro Preto do Oeste, Pimenta Bueno, Machadinho do Oeste, Espigão do Oeste, Buritis, Nova Mamoré, Candeias do Jamari, São Miguel do Guaporé, Alta Floresta do Oeste, Presidente Médice, Alto Paraíso, São Francisco do Guaporé, Cerejeiras, Nova Brasilândia do Oeste, Colorada do Oeste, Cujubim, Alvorada do Oeste, Costa Marques, Monte Negro, Alto Alegre dos Parecis, Seringueiras, Urupá, Chupinguaia, Mirante da Serra, Campo Novo de Rondônia, Itapuã do Oeste, Theobroma, Governador Jorge Teixeira, Vale do Anari, Novo Horizonte do Oeste, Corumbiara, Santa Luzia do Oeste, Vale Paraíso, Ministro Andreazza, Nova União, Cabixi, São Felipe do Oeste, Teixeirópolis, Cacaulândia, Parecis, Rio Crespo, Castanheiras, Primavera de Rondônia e Pimenteiras do Oeste.

ACRE: Acrelândia, Assis Brasil, Brasileia, Bujari, Capixaba, Cruzeiro do Sul, Epitaciolândia, Feijó, Jordão, Manoel Urbano, Marchal Thaumaturgo, Mâncio Lima, Plácido de Castro, Porto Acre, Porto Walter, Rio Branco, Rodrigues Alves, Santa Rosa do Purus, Sena Madureira, Senador Guiomard, Tarauacá e Xapuri.

PARÁ: Água Azul do Norte, Bannach, Conceição do Araguaia, Cumaru do Norte, Floresta do Araguaia, Ourilândia do Norte, Pau d'Arco, Redenção, Rio Maria, Santa Maria das Barreiras, Santana do Araguaia, São Félix do Xingu, Sapucaia, Tucumã, Xinguara, Alenquer, Almeirim, Belterra, Curuá, Faro, Juruti, Mojuí dos Campos, Monte Alegre, Óbidos, Oriximiná, Prainha, Santarém, Terra Santa, Bom Jesus do Tocantins, Brejo Grande do Araguaia, Canaã dos Ca rajás, Curionópolis, Eldorado dos Carajás, Marabá, Palestina do Pará, Parauapebas, Piçarra, São Domingos do Araguaia, SãoGeraldo do Araguaia, São João do Araguaia, Belém, Ananindeua, Benevides, Marituba, Santa Bárbara do Pará, Castanhal, Colares, Curuçá, Igarapé-Açu, Inhangapi, Magalhães Barata, Maracanã, Marapanim, Santa Isabel do Pará, Santa Maria do Pará, Santo Antônio do Tauá, São Caetano de Odivelas, São Domingos do Capim, São Francisco do Pará, São João da Ponta, São Miguel do Guamá, Terra Alta, Vigia, Breu Branco, Goianésia do Pará, Itupiranga, Jacundá, Nova Ipixuna, Novo Repartimento, Tucuruí, Afuá, Anajás, Bagre, Breves, Cachoeira do Arari, Chaves, Curralinho, Gurupá, Melgaço, Muaná, Oeiras do Pará, Ponta de Pedras, Portel, Salvaterra, Santa Cruz do Arari, São Sebastião da Boa Vista, Soure, Augusto Corrêa, Bonito, Bragança, Cachoeira do Piriá, Capanema, Nova Timboteua, Peixe-Boi, Primavera, Quatipuru, Salinópolis, Santa Luzia do Pará, Santarém Novo, São João de Pirabas, Tracuateua, Viseu, Abel Figueiredo, Aurora do Pará, Bujaru, Capitão Poço, Concórdia do Pará, Dom Eliseu, Garrafão do Norte, Ipixuna do Pará, Irituia, Mãe do Rio, Nova Esperança do Piriá, Ourém, Paragominas, Rondon do Pará, Tomé-Açu, Ulianópolis, Aveiro, Itaituba, Jacareacanga, Novo Progresso, Rurópolis, Trairão, Abaetetuba, Acará, Baião, Barcarena, Cametá, Igarapé-Miri, Limoeiro do Ajuru, Mocajuba, Moju, Tailândia, Altamira, Anapu, Brasil Novo, Medicilândia, Pacajá, Placas, Porto de Moz, Senador José Porfírio, Uruará e Vitória do Xingu.

AMAPÁ: Macapá, Mazagão, Amapá, Oiapoque, Calçoene, Ferreira Gomes, Laranjal do Jarí, Santana, Tartarugalzinho,
Amapari, Cutias do Araguari, Itaubal, Porto Grande, Pracuúba, Serra do Navio e Vitória do Jarí.

TOCANTINS: Abreulândia, Aguiarnópolis, Aliança do Tocantins, Almas, Alvorada, Ananás, Angico, Aparecida do Rio Negro, Aragominas, Araguacema, Araguaçu, Araguaína, Araguanã, Araguatins, Arapoema, Arraias, Augustinópolis, Aurora do Tocantins, Axixá do Tocantins, Babaçulândia, Bandeirantes do Tocantins, Barra do Ouro, Barrolândia, Bernardo Sayão, Bom Jesus do Tocantins, Brasilândia do Tocantins, Brejinho de Nazaré, Buriti do Tocantins, Cachoeirinha, Campos Lindos, Cariri do Tocantins, Carmolândia, Carrasco Bonito, Caseara, Centenário, Chapada de Areia, Chapada da Natividade, Colinas do Tocantins, Combinado, Conceição do Tocantins, Couto Magalhães, Colméia, Cristalândia, Crixás do Tocantins, Darcinópolis, Dianópolis, Divinópolis do Tocantins, Dois Irmãos do Tocantins, Dueré, Esperantina, Fátima, Figueirópolis, Filadélfia, Formoso do Araguaia, Tabocão, Goianorte, Goiatins, Guaraí, Gurupi, Ipueiras, Itacajá, Itaguatins, Itapiratins, Itaporã do Tocantins, Jaú do Tocantins, Juarina, Lagoa da Confusão, Lagoa do Tocantins, Lajeado, Lavandeira, Lizarda, Luzinópolis, Marianópolis do Tocantins, Mateiros, Maurilândia do Tocantins, Miracema do Tocantins, Miranorte, Monte do Carmo, Monte Santo do Tocantins, Palmeiras do Tocantins, Muricilândia, Natividade, Nazaré, Nova Olinda, Nova Rosalândia, Novo Acordo, Novo Alegre, Novo Jardim, Oliveira de Fátima, Palmas, Palmeirante, Palmeirópolis, Paraíso do Tocantins, Paranã, Pau D'Arco, Pedro Afonso, Peixe, Pequizeiro, Pindorama do Tocantins, Piraquê, Pium, Ponte Alta do Bom Jesus, Ponte Alta do Tocantins, Porto Alegre do Tocantins, Porto Nacional, Praia Norte, Presidente Kennedy, Pugmil, Recursolândia, Riachinho, Rio da Conceição, Rio dos Bois, Rio Sono, Sampaio, Sandolândia, Santa Fé do Araguaia, Santa Maria do Tocantins, Santa Rita do Tocantins, Santa Rosa do Tocantins, Santa Tereza do Tocantins, Santa Terezinha do Tocantins, São Bento do Tocantins, São Félix do Tocantins, São Miguel do Tocantins, São Salvador do Tocantins, São Sebastião do Tocantins, São Valério, Silvanópolis, Sítio Novo do Tocantins, Sucupira, Taguatinga, Taipas do Tocantins, Talismã, Tocantínia, Tocantinópolis, Tupirama, Tupiratins, Wanderlândia e Xambioá.

MARANHÃO: Afonso Cunha, Água Doce do Maranhão, Anapurus, Araióses, Belágua, Brejo, Buriti, Chapadinha, Coelho Neto, Duque Bacelar, Magalhães de Almeida, Mata Roma, Milagres do Maranhão, Santa Quitéria do Maranhão, Santana do Maranhão, São Benedito do Rio Preto, São Bernardo, Tutóia, Urbano Santos, Anajatuba, Axixá, Bacabeira, Barreirinhas, Cachoeira Grande, Cantanhede, Humberto de Campos, Icatu, Itapecuru-Mirim, Matões do Norte, Miranda do Norte, Morros, Nina Rodrigues, Paulino Neves, Pirapemas, Presidente Juscelino, Presidente Vargas, Primeira Cruz, Rosário, Santa Rita, Santo Amaro do Maranhão, Vargem Grande, Arame, Barra do Corda, Fernando Falcão, Formosa da Serra Negra, Grajaú, Itaipava do Grajaú, Jenipapo dos Vieiras, Barão de Grajaú,Capinzal do Norte, Colinas, Dom Pedro, Fortuna, Gonçalves Dias, Governador Archer, Governador Eugênio Barros, Governador Luiz Rocha, Graça Aranha, Jatobá, Joselândia, Lagoa do Mato, Mirador, Nova Iorque, Paraibano, Passagem Franca, Pastos Bons, Presidente Dutra, Santo Antônio dos Lopes, São Domingos do Maranhão, São Francisco do Maranhão, São João dos Patos, São José dos Basílios, Santa Filomena do Maranhão, Senador Alexandre Costa, Sucupira do Norte, Sucupira do Riachão, Tuntum, Altamira do Maranhão, Alto Alegre do Pindaré, Araguanã, Arari, Bela Vista do Maranhão, Bom Jardim, Bom Jesus das Selvas, Brejo de Areia, Buriticupu, Centro do Guilherme, Centro Novo do Maranhão, Conceição do Lago-Açu, Godofredo Viana, Governador Newton Bello, Governador Nunes Freire, Igarapé do Meio, Junco do Maranhão, Lagoa Grande do Maranhão, Monção, Nova Olinda do Maranhão, Pindaré-Mirim, Presidente Médici, Santa Inês, Santa Luzia, Santa Luzia do Paruá, São João do Carú, Tufilândia, Vitória do Mearim, Zé Doca, Bacabal, Bernardo do Mearim, Bom Lugar, Esperantinópolis, Igarapé Grande, Lago da Pedra, Lago do Junco, Lago dos Rodrigues, Lago Verde, Lima Campos, Marajá do Sena, Olho D'Água das Cunhãs, Paulo Ramos, Pedreiras, Peritoró, Pio XII, Poção de Pedras, São Luís Gonzaga, São Mateus do Maranhão, São Raimundo do Doca Bezerra, São Roberto, Satubinha, Trizidela do Vale, Vitorino Freire, Aldeias Altas, Alto Alegre do Maranhão, Buriti Bravo, Caxias, Codó, Coroatá, Matões, Parnarama, São João do Sóter, Timbiras, Timon, Alto Parnaíba, Balsas, Benedito Leite, Feira Nova do Maranhão, Fortaleza dos Nogueiras, Loreto, Nova Colinas, Riachão, Sambaíba, São Domingos do Azeitão, São Félix de Balsas, São Raimundo das Mangabeiras, Tasso Fragoso, Açailândia, Amarante do Maranhão, Buritirana, Campestre do Maranhão, Carolina, Cidelândia, Davinópolis, Estreito, Governador Edson Lobão, Imperatriz, Itinga do Maranhão, João Lisboa, Lajeado Novo, Montes Altos, Porto Franco, Ribamar Fiquene,São Francisco do Brejão, São João do Paraíso, São Pedro da Água Branca, São Pedro dos Crentes, Senador La Rocque, Sítio Novo, Vila Nova dos Martírios, Alcântara, Amapá do Maranhão, Apicum-açu, Bacuri, Bacurituba, Bequimão, Boa Vista do Gurupi, Cajapió, Cajari, Cândido Mendes, Carutapera, Cedral, Central do Maranhão, Cururupu, Guimarães, Luís Domingues, Maracaçumé, Maranhãozinho, Matinha, Mirinzal, Olinda Nova do Maranhão, Palmeirândia, Pedro do Rosário, Penalva, Peri-Mirim, Pinheiro, Porto Rico do Maranhão, Presidente Sarney, Santa Helena, São Bento, São João Batista, São Vicente ...dia, Viana, Paço do Lumiar, Raposa, São José de

Manaus/AM, 19/03/2025.

Dom Edmilson Tadeu Canavarros dos Santos
Arcebispo da Prelazia de Itacoatiara/AM,
pela Comissão pró-fundação
prosindicatocat@gmail.com / (69) 99207-1212

Dom Benedito Araújo
Arcebispo da Arquidiocese de Guajará-Mirim/RO,
pela Comissão pró-fundação

1.6 DISTRITO FEDERAL E ENTORNO

1.6 SÍTIOS, CHÁCARAS E FAZENDAS

DISTRITO FEDERAL E ENTORNO

RITA LANDIM VENDE
PADRE BERNARDO GO linda chác. 14.000 m2. 3552-4358 c/12179

OUTROS ESTADOS

GOIANESIA - GÓIAS Fazendinha c/ 22 alqueires ou seja 110 hecatares, casa simples, córrego nos fundos e na lateral... boa parte formada, reprêsa, ótima para criação de gado. 4Km de estrada de chão. Tr. (62) 99104-1161 zap

PIRENÓPOLIS - GO Excelente Fazenda 190 alqueires, ou seja, 920 hectares, beira do rio do peixe, terra formada. rica em água, › tima para criação de gado, excelente benfeitorias. ›tima para trabalho e lazer (62)99104-1161 zap

2 IMÓVEIS ALUGUEL

2.1 Apart Hotel
2.2 Apartamentos
2.3 Casas
2.4 Lojas e Salas
2.5 Lotes, Áreas e Galpões
2.6 Quartos e Pensões
2.7 Sítios, Chácaras e Fazendas

2.2 APARTAMENTOS

ASA NORTE

3 QUARTOS

CLN 408 Bl D 3qts c/ armários cozinha e copa c/arms 2wc reformado R$ 2.400,00 Tr. 99157-7766 c9495

CLN 408 Bl D 3qts c/ armários cozinha e copa c/arms 2wc reformado R$ 2.400,00 Tr. 99157-7766 c9495

ASA SUL

2 QUARTOS

J. RIBEIRO
LUGAR CERTO Os melhores imóveis de Brasília você encontra aqui! Veja as ofertas!

Aponte a câmera do seu celular e veja as ofertas!

2.2 GUARÁ

GUARÁ

1 QUARTO

CONVICTA IMÓVES ALUGA
AE 02 apto 45m2 1 qto sl coz á99112-3703 / 3386-9000 cj22002

LAGO SUL

4 OU MAIS QUARTOS

QI 27 Alug Ap 200m² 4 stes, sl, coz., el. priv., var. e vist. 360 grs df, ár. serv., chur./pisc/sauna. Dir. c/ prop. 99986-2496

SUDOESTE

2 QUARTOS

ACONTECE IMOBILIÁRIA
LUGARCERTO.COM.BR Os melhores imóveis de Brasília você encontra aqui!

Aponte a câmera do seu celular e veja as ofertas!

2.3 CASAS

CRUZEIRO

1 QUARTO

TRATO FEITO IMÓV
QD 10 Alugo casa 1 qto sala grande, quintal, sozinha no lote, próx a tudo 99418-8477 cj21694

GUARÁ

2 QUARTOS

QI 05 Conjunto U casa 35 . Aluga-se ótima Casa de fundos 2q suite e wc social c/ coz americana e lavanderia. Tratar no local.

QI 05 Conjunto U casa 35 . Aluga-se ótima Casa de fundos 2q suite e wc social c/ coz americana e lavanderia. Tratar no local.

JARDIM BOTÂNICO

3 QUARTOS

Benini. imóveis CJ 25.433

COND PRIVÊ Morada Sul (fechado). Alg excte casa, 3qts 1ste lt 800m2 9987-3287 cj 25433

Benini. imóveis CJ 25.433

COND PRIVÊ Morada Sul (fechado). Alg excte casa, 3qts 1ste lt 800m2 9987-3287 cj 25433

2.3 RECANTO DAS EMAS

RECANTO DAS EMAS

2 QUARTOS

CONVICTA IMOVEIS
LUGAR CERTO Os melhores imóveis de Brasília você encontra aqui! Veja as ofertas!

Aponte a câmera do seu celular e veja as ofertas!

SUDOESTE

3 QUARTOS

ACONTECE IMOBILIÁRIA
101 BLOCO I alugo apto 3 qtos 110m2 1 su çite Tr: 3344-4112

TAGUATINGA

3 QUARTOS

CONVICTA IMÓVES ALUGA
QSF 05 casa 3 qtos 120m2. 99112-3703 / 3386-9000 cj22002

2.4 LOJAS E SALAS

LOJAS

CANDANGOLÂNDIA

CONVICTA IMÓVES ALUGA
QOF conj G loja 40m2 para alugar Tr: 3386-9000 cj22002

CEILÂNDIA

EQNN 01/03 Bl A Lj 4 c /s.solo wc 100m $ 1.500 ap 2q a.emb sl cz wc $900 99157-7766 c9495

SALAS

ASA SUL

J RIBEIRO ALUGA
SHLS 716 sala 54m2 no C. Clínico Sul 5211 3322-3443

Disque-Denúncia

Secretaria de Segurança Pública.

Uma nova arma contra a criminalidade
Sigilo absoluto.

197

5 NEGÓCIOS & OPORTUNIDADES

5.1 Agricultura e Pecuária
5.2 Comunicados, Mensagens e Editais
5.3 Infomática
5.4 Oportunidades
5.5 Pontos Comerciais
5.6 Telecomunicações
5.7 Turismo e Lazer

5.2 COMUNICADOS, MENSAGENS E EDITAIS

CONVOCAÇÕES

DUBAY COMÉRCIO de Alimentos, inscrita no CNPJ: 46.087.881/0001-20, convoca o func. Luan Rosa Fagundes, CTPS 693672 Série 00137, função: Entregador, a comparecer no local de trabalho no prazo de 72h. O não comparecimento caracterizará abandono de emprego, conforme Art. 482 da Letra I da CLT.

DUBAY COMÉRCIO de Alimentos, inscrita no CNPJ: 46.087.881/0001-20, convoca o func. Luan Rosa Fagundes, CTPS 693672 Série 00137, função: Entregador, a comparecer no local de trabalho no prazo de 72h. O não comparecimento caracterizará abandono de emprego, conforme Art. 482 da Letra I da CLT.

MÍSTICOS

AMOR DE VOLTA EM 6 HORAS
ABA faz pacto de riqueza, cura impotência sexual , ejaculação precose, frieza sexual, afasta rivais,fornece números da sorte para jogos de loteria. Garantido em contrato. Atendemos também aos feriados. Falar c/ a Prof Jana (61) 9.9149-8430

CARTA TAROT Amarração para o amor, traz a pessoa amada. Marque sua consulta. (61) 98221-1576

5.2 MÍSTICOS

CARTA TAROT Amarração para o amor, traz a pessoa amada. Marque sua consulta. (61) 98221-1576

CARTA TAROT Amarração para o amor, traz a pessoa amada. Marque sua consulta. (61) 98221-1576

5.5 PONTOS COMERCIAIS

PLANO PILOTO

VDO LOJA R$ 199.000,00
BOUTIQUE BALLOON. A melhor loja de balões personalizados., 6 anos no mercado. Ponto privilegiado (Sudoeste); Roda com 3 funcionários fixos, mais 1 freelancer no fim de semana; Sem dívidas; Consolidada e bem conceituada. Ticket médio mensal: R$ 50 mil (61) 98168-2100

VDO LOJA R$ 199.000,00
BOUTIQUE BALLOON. A melhor loja de balões personalizados., 6 anos no mercado. Ponto privilegiado (Sudoeste); Roda com 3 funcionários fixos, mais 1 freelancer no fim de semana; Sem dívidas; Consolidada e bem conceituada. Ticket médio mensal: R$ 50 mil (61) 98168-2100

SENADO FEDERAL
COORDENAÇÃO DE PROCESSAMENTO EXTERNO DE LICITAÇÕES

AVISO DE LICITAÇÃO
Pregão Eletrônico nº 90028/2025

OBJETO: Fornecimento de peças para manutenção de máquinas gráficas offset, para a Secretaria de Editorações e Publicações (SEGRAF) do Senado Federal.
ABERTURA: 04/04/2025, às 09h30, pelo sistema Compras.gov.br.
EDITAL E INFORMAÇÕES: www.senado.leg.br (Portal da Transparência do Senado Federal/Licitações e Contratos),**www.compras.gov.br** ou na COPEL, Bloco de Apoio 16, 1º andar, telefone (61) 3303-3036

JANIO DE ABREU
Pregoeiro

7º OFÍCIO DE REGISTRO DE IMÓVEIS DO DISTRITO FEDERAL
QUADRA 05,ÁREA RESERVADA 01,LOTE 01,
ED.MIRANTE,LOJA 01,SOBRADINHO
CEP:73031-501TEL./FAX (61)3487-5405,3253-6174,3253-6177

EDITAL DE INTIMAÇÃO

Na qualidade de Titular do 7º Ofício de Registro de Imóveis do Distrito Federal, situado na Quadra 05, Área Reservada 01, Ed. Mirante da Serra, Loja 01, Sobradinho-DF, venho, nos termos do art. 26, § 4º, da Lei Federal nº 9.514/97, a requerimento da ITAÚ-UNIBANCO S/A, com sede nesta Capital, CNPJ nº 60.701.190/0001-04, intimar EDER DOS SANTOS VIEIRA, brasileiro, solteiro, empresário, RG nº 1.757.429 SSPDF, CPF nº 874.324.471-87, residente e domiciliado nesta Capital, para fins de cumprimento das obrigações relativas ao Instrumento particular datado de 10 de setembro de 2020, do qual fica uma via aqui arquivada, registrado sob o nº R.14 na matrícula nº 12.963 desta Serventia, referente ao Apartamento nº 402, situado no 4º pavimento do prédio comercial/residencial a ser edificado sobre o Lote CL-14 da Quadra 07, Sobradinho-DF. Nos termos do requerimento da credora fiduciária, o valor da dívida, nele incluídas as quantias relativas a juros de mora e multa, é de R$ 15.559,55, posição de 11/03/2025. Dessa forma, procedo à intimação de Vossa Senhoria para que se dirija a esta Serventia, no endereço acima, onde deverá satisfazer, no prazo de quinze dias, as prestações vencidas e as que se vencerem até a data do pagamento, acrescidas dos encargos contratuais, além das despesas da intimação e das custas pagas a esta Serventia. Nos termos do art. 26, § 7º, da Lei Federal nº 9.514/97, decorrido o prazo de quinze dias sem a purgação da mora, esta Serventia deverá promover o registro, na matrícula do imóvel, da consolidação da propriedade fiduciária em nome da ITAÚ-UNIBANCO S/A, à vista da prova do pagamento do imposto de transmissão "inter vivos". Ema vez consolidada a propriedade em seu nome, o fiduciário, no prazo de trinta dias, promoverá o público leilão para a alienação do imóvel. Atenciosamente, Ricardo Rodrigues Alves dos Santos, Oficial de Registro.

5.7 ACOMPANHANTE

5.7 TURISMO E LAZER

OUTROS

ACOMPANHANTE

Todos os números desta Seção são do DF DDD 61, excetuando-se os que forem precedidos de DDD diverso expresso

FAÇO ORAL
GINA 35 ANOS Oral até o fim em homens ativos deixo finalizar na boca A.Nt 61 98423-0109

MARCOS MACHÃO Boa pinta, supersigiloso. (61) 99169-1991

MASSAGISTA
COM OU SEM EXPERIÊNCIA trab. 6 horas por dia. Pagto diário 61 98156-9755

5.7 MASSAGEM RELAX

MASSAGEM RELAX

GABI SIMPLESMENTE
LINDA Alto Nível 61 99630-6790

MASSAGEM relaxante, muscular, nuru e tantrica. (61) 99214-4076

6 TRABALHO & FORMAÇÃO PROFISSIONAL

6.1 Oferta de Emprego
6.2 Procura por Emprego
6.3 Ensino e Treinamento

6.1 OFERTA DE EMPREGO

NÍVEL BÁSICO

ROSSONI RESTAURANTE E BAR CONTRATA
AUXILIAR DE COZINHA e Cozinheiro. Vagas para Asa Sul e Cruzeiro Tr: 61 99654-9350

6.1 NIVEL BÁSICO

AUXILIAR DE COZINHA
PERIODO DIURNO Restaurante Self Service no Sudoeste contrata. Enviar currículo p/ Zap: (61) 99219-8047

CONTRATA-SE
COZINHEIRO e Aux de Cozinha. Enviar currículo com cargo interessado. Zap 98535-0475

CONTRATA-SE
COZINHEIRO(A), CHAPEIRO, Aux.de cozinha. Restaurante na Asa Sul. CV p/: restaurante peefe405@gmail.com

CONTRATA - SE
COZINHEIRO (A), CHAPEIRO e Auxiliar de Serviços Gerais, c/ experiência. Interessados comparecer: SG-CV lotes 27, 28, 29 e 30 Condomínio Prime - Park Sul. 61 98176-9286/ 61 99513-9179

CÂMARA DOS DEPUTADOS
DIRETORIA-GERAL
COMISSÃO PERMANENTE DE DISCIPLINA

EDITAL DE NOTIFICAÇÃO

Notificado: Everton Cardoso de Almeida

A Presidente da Comissão de Processo Administrativo Disciplinar constituída pela Portaria n. 423/2024, publicada no Boletim Administrativo n. 224, de 27/11/2024, do Diretor-Geral da Câmara dos Deputados, **NOTIFICA** , pelo presente edital**Everton Cardoso de Almeida,** CPF n. ....003....-92, da instauração do processo disciplinar n. 679.132/2024 e da abertura do prazo de 5 (cinco) dias (art. 24, caput, da Lei 9.784/1999) para apresentar rol de testemunhas e provas documentais, bem como requerer a produção de provas e expor o que for de seu interesse. A Comissão Processante poderá ser encontrada na sala 1402 do Anexo I da Câmara dos Deputados, em Brasília – DF, ou por meio do endereço eletrônico coped@camara.leg.br.

Brasília, 21 de março de 2025
Edileuza Ribeiro Sodré Muraro
Presidente da Comissão

2º OFÍCIO DE REGISTRO DE IMÓVEIS DO DISTRITO FEDERAL

LÉA EMÍLIA BRAUNE PORTUGAL
REGISTRADORA
RAFAEL ARAUJO HORTA COSTA
HELDER PEREIRA DE CARVALHO
DEMERVAL SILVA CAIXETA JUNIOR
SUBSTITUTOS

EDITAL DE INTIMAÇÃO

LÉA EMÍLIA BRAUNE PORTUGAL, Titular do 2º Ofício do Registro de Imóveis do Distrito Federal, na forma da Lei, etc.
FAZ SABER aos que o presente edital virem, ou dele tiverem conhecimento que, a CAIXA ECONÔMICA FEDERAL - CEF, na qualidade de CREDORA FIDUCIÁRIA, pelo ofício nº 265080/2024 – CESAV/BU de 02/12/2024, requereu a este Serviço Registral a intimação de **TIAGO COSTA PEREIRA**, brasileiro, solteiro, atleta profissional e técnico, inscrito no **CPF sob o nº 003.136.721-64**, residente e domiciliado nesta cidade, nos seguintes endereços: 1) Apartamento nº D1-23, situado no 2º Pavimento, do Bloco "D1", da Rua "D" – Quadra Condominial QC14 – Avenida Mangueiral, do SHMA; e, 2) Casa nº 45, Conjunto "A" – Quadra QE 18 – Guará I, na qualidade de DEVEDOR FIDUCIANTE nos termos da Lei n° 9.514/1997, para que satisfaça o pagamento da importância de R$ 41.747,87 (quarenta e um mil e setecentos e quarenta e sete reais e oitenta e sete centavos), atualizada até o dia 01/04/2025, correspondente as prestações vencidas e mais as que se vencerem até o dia do pagamento, bem como, encargos legais e contratuais, além das despesas de cobrança e intimação. Tal dívida é originária da cédula de crédito bancário com alienação Fiduciária do Apartamento nº D1-23, situado no 2º Pavimento, do Bloco "D1", da Rua "D" – Quadra Condominial QC14 – Avenida Mangueiral, do SHMA, nesta cidade, registradas sob os n°s R.10 e R.11 na matrícula n° 111.941. O Devedor Fiduciante não foi localizado nos endereços fornecidos, encontrando-se em local ignorado, de acordo com as certidões do Cartório 3º Ofício de Registro Civil, Títulos e Documentos e Pessoas Jurídicas do Distrito Federal. Desta forma, fica o DEVEDOR FIDUCIANTE, acima qualificado, CONSTITUÍDO EM MORA E INTIMADO, para que satisfaça o pagamento da importância acima referida, dentro do prazo de quinze (15) dias, a contar da última publicação do presente Edital, neste Serviço Registral, situado no SCS – QUADRA 08 – BLOCO "B n° 60" – SALA 140C – "VENÂNCIO SHOPPING" anteriormente denominado "Venâncio 2000", nesta cidade. Decorrido o prazo legal para a purgação da mora, sem o devido pagamento, será promovida a consolidação da propriedade do Apartamento nº D1-23, situado no 2º Pavimento, do Bloco "D1", da Rua "D" – Quadra Condominial QC14 – Avenida Mangueiral, do SHMA, desta cidade, em nome da CREDORA FIDUCIÁRIA. - Dado e passado nesta cidade de Brasília, aos 12 (doze) dias do mês de março de 2025.

LÉA EMÍLIA BRAUNE PORTUGAL
OFICIAL

6.1 NÍVEL BÁSICO

6.1 OFERTA DE EMPREGO

NÍVEL BÁSICO

DOMÉSTICA COM referência e experiência, p/ todos os serviços de casa. Trabalhar no Lago Sul, (de segunda à sábado). Que possa dormir no emprego. Contatos p/ envio de currículo (61) 9.8613-8049/ casaelzaeluiz@gmail.com

ÓTIMOS GANHOS!!
MASSAGISTA PRECISA-SE com ou sem exper.99414-1086 zap

MECÂNICO E AJUDANTE de mecânico c/experiência. Interessados enviar currículo p/ (61)WhatsApp: 99606-1500 ou e-mail: reicar1978@ gmail.com

OPERADOR(A) DE CAIXA
PERÍODO DIURNO Restaurante Self Service no Sudoeste contrata. Enviar currículo p/ Zap: (61) 99219-8047

PRECISA-SE
SECRETÁRIA E MASSAGISTA erótica p/ casa de swing. Em Valparaiso pode dormir. ›timos ganhos 99831-1386

NÍVEL MÉDIO

ASSISTENTE Adm Comercial c/ exper. em venda, ambos sexos Clínica odontológica Enviar CV para : rhodontologia samambaia@gmail.com

CONTRATA-SE
AUXILIAR DE ESCRITÓRIO - RH e Financeiro. Enviar CV: selecaobsb10@gmail.com

CONTRATA-SE
AUXILIAR DE EXPEDIÇÃO e Compras. Enviar CV: selecaobsb10@gmail.com

EMPRESA PRECISA PARA A FUNÇÃO
DEPTO DE PESSOAL, com bons conhecimentos em legislação trabalhista, INSS, FGTS, transmissão de informações/ eventos para o e-social, rescisões de contrato. Enviar currículo com pretensão salarial para o e-mail: administrativo@coperbras.com.br

CONTRATA-SE
ELETRICISTA PREDIAL e Meio Oficial De Pintor. Enviar Currículo para: premoldadosvagas@gmail.com

MANICURE PRECISA-SE Salário R$ 2.000 + VT. Tr: 98139-6240

MASSAGISTACONTRATO c/ exper. ou s/ experiência Tr: 99214-4076

6.1 NÍVEL MÉDIO

EMBASSY OF THE REPUBLIC OF ZAMBIA
THE EMBASSY OF ZAMBIA in Brasilia is looking for a suitably qualified persons to fill the following acanciees below: 1. CHEF (ONE POSITION) RESPONSIBILITIES: Prepare meals according to employers, receipt and tastes, handling all meals for the family and possibly for other household members. Stock, organize and clean kitchen and cooking utensils. Serve meals and snacks to the Ambassador, his family and his guests. Availability to work flexible hours QUALIFICATIONS/QUALITIES: Basic Cuisine Certificate Certificado de Cozinha Básica Ability toáspeak English 2. SERVIDOR DE ESCRITÓRIO RESPONSABILIDADES Tirar o pó, esfregar e limpar geral os escritórios. Responsável por criar um ambiente de trabalho limpo e seguro. Garantir que o prédio esteja seguro antes de sair, desligando as luzes, fechando as janelas da cozinha e verificando se os aparelhos elétricos usados na cozinha estão desligados. A capacidade de falar inglês não é um requisito para esta posição HOW TO APPLY Deposit the following documents in the tender box at the Embassy of Zambia in Brasilia SHIS QL 10 CONJUNTO 10 CASA 17 LAGO SUL - Brasilia DF, Brazil or email to brasilia@grz.gov.zm Application letter in English except for the position of Servidor De Escritório OTHER REQUIREMENTS Application deadline: 24th March, 2025 at 15:30 hours Please bring originals of all submitted documents for the interview

OPERADOR (A) TELEMARKETING Clínica odontológica, p/ Samambaia Enviar currículo para: dentistasamambaia@gmail.com

EMPRESA DE ENGENHARIA CONTRATA
ORÇAMENTISTA COM EXPERIÊNCIA comprovada em licitações, pregão eletrônico e orçamentos na área de engenharia civil/instalações. CV c/ pretensão salarial p/ E-mail: nicinhatex@gmail.com

CONTRATA-SE
ROUTER CNC e Laser, Impressor de Grandes formatos. CV: selecaobsb10@gmail.com

6.1 NÍVEL SUPERIOR

NÍVEL SUPERIOR

INDÚSTRIA CONTRATA
ENFERMEIRA (O) COM COREN ativo, para área da qualidade. Início imediato. Desejável experiência. Local: guas Claras - DF. Enviar CV para o e-mail: qualidadewinnerbrasil01@gmail.com

CONTRATA-SE
ESTUDANTE DE ENGENHARIA. Empresa de arquitetura p/ operar router CNC e Laser. CV: selecaobsb10@gmail.com

RENDA EXTRA
GANHE DINHEIRO em casa R$199,00 por dia Presencial ou online tempo parcial ou integral. Inf: Whatsapp (61) 99975-2030 Oscar Reis

CONTRATA-SE
ESTUDANTE DE ENGENHARIA. Empresa de arquitetura p/ operar router CNC e Laser. CV: selecaobsb10@gmail.com

INDÚSTRIA CONTRATA
ENFERMEIRA (O) COM COREN ativo, para área da qualidade. Início imediato. Desejável experiência. Local: guas Claras - DF. Enviar CV para o e-mail: qualidadewinnerbrasil01@gmail.com

RENDA EXTRA
GANHE DINHEIRO em casa R$199,00 por dia Presencial ou online tempo parcial ou integral. Inf: Whatsapp (61) 99975-2030 Oscar Reis

6.2 PROCURA POR EMPREGO

NÍVEL BÁSICO

AGÊNCIA CONFIANÇA há mais de 30 anos, tem também : Secretaria do Lar, Arrumadeira, Diarista, Cozinheira de forno e fogão, Babá , Passadeira , Aux Serviços Gerais, Caseiro, cuidadora de idosos e motorista . Tel.: 3356-3351 ou 98609-0574

PROCURO POR EMPREGO de Doméstica, Diarista e Auxiliar de limpeza, de segunda a sexta. Tenho referência e experiência 99334-1674

AGÊNCIA CONFIANÇA há mais de 30 anos, tem também : Secretaria do Lar, Arrumadeira, Diarista, Cozinheira de forno e fogão, Babá , Passadeira , Aux Serviços Gerais, Caseiro, cuidadora de idosos e motorista . Tel.: 3356-3351 ou 98609-0574

PROCURO POR EMPREGO de Doméstica, Diarista e Auxiliar de limpeza, de segunda a sexta. Tenho referência e experiência 99334-1674

PARA CADA MOMENTO DA VIDA, EXISTE UM LUGAR CERTO.

Acesse e encontre o seu.

+ de 200 mil ofertas

LUGARCERTO.COM.BR
O portal de imóveis para quem quer comprar ou alugar.

CORREIO BRAZILIENSE
Você à frente de tudo

CONFIRA TAMBÉM OFERTAS NO JORNAL CORREIO BRAZILIENSE.